สำเนา

ที่ นร ๐๕๐๓/ว ๔๐๕

สำนักเลขาธิการคณะรัฐมนตรี
ทำเนียบรัฐบาล กทม. ๑๐๓๐๐

๑๑ ตุลาคม ๒๕๖๖

เรื่อง กรอบระยะเวลาการดำเนินการเกี่ยวกับความรับผิดทางละเมิดของเจ้าหน้าที่ในแต่ละขั้นตอน

กราบเรียน/เรียน รอง – นรม. (ทุกท่าน), รัฐ – นร. (ทุกท่าน), กระทรวง กรม

สิ่งที่ส่งมาด้วย สำเนาหนังสือสำนักงานคณะกรรมการกฤษฎีกา ที่ นร ๐๙๑๑/๑๓๖ ลงวันที่ ๓ กรกฎาคม ๒๕๖๖ และเอกสารประกอบ

ด้วยสำนักงานคณะกรรมการกฤษฎีกาได้เสนอเรื่อง ผลการพิจารณาข้อหารือ เรื่อง การใช้มาตรการบังคับทางปกครองโดยการขายทอดตลาดทรัพย์สินที่ยึดโดยไม่แจ้งผู้อยู่ในบังคับของมาตรการบังคับทางปกครอง ของคณะกรรมการวิธีปฏิบัติราชการทางปกครอง และขอความเห็นชอบให้หน่วยงานของรัฐถือปฏิบัติตามกรอบระยะเวลาการดำเนินการเกี่ยวกับความรับผิดทางละเมิดของเจ้าหน้าที่ในแต่ละขั้นตอนตามที่คณะกรรมการวิธีปฏิบัติราชการทางปกครองเสนอ มาเพื่อดำเนินการ ความละเอียดปรากฏตามสิ่งที่ส่งมาด้วย

คณะรัฐมนตรีได้มีมติเมื่อวันที่ ๑๐ ตุลาคม ๒๕๖๖

๑. รับทราบผลการพิจารณาข้อหารือ เรื่อง การใช้มาตรการบังคับทางปกครองโดยการขายทอดตลาดทรัพย์สินที่ยึดโดยไม่แจ้งผู้อยู่ในบังคับของมาตรการบังคับทางปกครอง ของคณะกรรมการวิธีปฏิบัติราชการทางปกครอง (เรื่องเสร็จที่ ๗๖๕/๒๕๖๖) ตามที่สำนักงานคณะกรรมการกฤษฎีกาเสนอ

๒. ให้หน่วยงานของรัฐถือปฏิบัติตามกรอบระยะเวลาการดำเนินการเกี่ยวกับความรับผิดทางละเมิดของเจ้าหน้าที่ในแต่ละขั้นตอน ตามที่คณะกรรมการวิธีปฏิบัติราชการทางปกครองเสนอ

จึงกราบเรียนมาเพื่อโปรดทราบ/จึงเรียนยืนยันมา/จึงเรียนยืนยันมา และขอได้โปรดแจ้งให้หน่วยงานในสังกัดทราบและถือปฏิบัติต่อไป/จึงเรียนมาเพื่อโปรดทราบ/จึงเรียนมาเพื่อโปรดทราบ และขอได้โปรดแจ้งให้หน่วยงานในสังกัดทราบและถือปฏิบัติต่อไป

ขอแสดงความนับถือ (อย่างยิ่ง)

ณัฐฏ์จารี อนันตศิลป์

(นางณัฐฏ์จารี อนันตศิลป์)
เลขาธิการคณะรัฐมนตรี

กองนิติธรรม
โทร. ๐ ๒๒๘๐ ๙๐๐๐ ต่อ ๑๓๖๒ (ภานุมาศ)
โทรสาร ๐ ๒๒๘๐ ๙๐๕๘ (แจ้งมติเวียน/03)
ไปรษณีย์อิเล็กทรอนิกส์ : saraban@soc.go.th

หมายเหตุ

อัยการสูงสุด	:	จึงกราบเรียนมาเพื่อโปรดทราบ
รอง นรม., รัฐ-นร.	:	จึงเรียนยืนยันมา
กระทรวง	:	จึงเรียนยืนยันมา และขอได้โปรดแจ้งให้หน่วยงานในสังกัดทราบและถือปฏิบัติต่อไป
กรม	:	จึงเรียนมาเพื่อโปรดทราบ และขอได้โปรดแจ้งให้หน่วยงานในสังกัดทราบและถือปฏิบัติต่อไป
องค์กรอิสระ	:	จึงเรียนมาเพื่อโปรดทราบ

บัญชีเวียน (ว) กระทรวง

รองนายกรัฐมนตรี (นายภูมิธรรม เวชยชัย)
รองนายกรัฐมนตรี (นายสมศักดิ์ เทพสุทิน)
รองนายกรัฐมนตรี (นายปานปรีย์ พหิทธานุกร)
รองนายกรัฐมนตรี (นายอนุทิน ชาญวีรกูล)
รองนายกรัฐมนตรี (พลตำรวจเอก พัชรวาท วงษ์สุวรรณ)
รองนายกรัฐมนตรี (นายพีระพันธุ์ สาลีรัฐวิภาค)
รัฐมนตรีประจำสำนักนายกรัฐมนตรี (นางพวงเพ็ชร ชุนละเอียด)
รัฐมนตรีว่าการกระทรวงกลาโหม
รัฐมนตรีว่าการกระทรวงการคลัง
รัฐมนตรีว่าการกระทรวงการต่างประเทศ
รัฐมนตรีว่าการกระทรวงการท่องเที่ยวและกีฬา
รัฐมนตรีว่าการกระทรวงการพัฒนาสังคมและความมั่นคงของมนุษย์
รัฐมนตรีว่าการกระทรวงการอุดมศึกษา วิทยาศาสตร์ วิจัยและนวัตกรรม
รัฐมนตรีว่าการกระทรวงเกษตรและสหกรณ์
รัฐมนตรีว่าการกระทรวงคมนาคม
รัฐมนตรีว่าการกระทรวงดิจิทัลเพื่อเศรษฐกิจและสังคม
รัฐมนตรีว่าการกระทรวงทรัพยากรธรรมชาติและสิ่งแวดล้อม
รัฐมนตรีว่าการกระทรวงพลังงาน
รัฐมนตรีว่าการกระทรวงพาณิชย์
รัฐมนตรีว่าการกระทรวงมหาดไทย
รัฐมนตรีว่าการกระทรวงยุติธรรม
รัฐมนตรีว่าการกระทรวงแรงงาน
รัฐมนตรีว่าการกระทรวงวัฒนธรรม
รัฐมนตรีว่าการกระทรวงศึกษาธิการ
รัฐมนตรีว่าการกระทรวงสาธารณสุข
รัฐมนตรีว่าการกระทรวงอุตสาหกรรม

บัญชีเวียน (ว) กรม

ปลัดสำนักนายกรัฐมนตรี
เลขาธิการนายกรัฐมนตรี
ผู้อำนวยการสำนักข่าวกรองแห่งชาติ
ผู้อำนวยการสำนักงบประมาณ
เลขาธิการสภาความมั่นคงแห่งชาติ
เลขาธิการคณะกรรมการกฤษฎีกา
เลขาธิการคณะกรรมการข้าราชการพลเรือน
เลขาธิการสภาพัฒนาการเศรษฐกิจและสังคมแห่งชาติ
เลขาธิการคณะกรรมการพัฒนาระบบราชการ
เลขาธิการคณะกรรมการส่งเสริมการลงทุน
เลขาธิการสำนักงานทรัพยากรน้ำแห่งชาติ
ผู้อำนวยการสำนักงานขับเคลื่อนการปฏิรูปประเทศ ยุทธศาสตร์ชาติ และการสร้างความสามัคคีปรองดอง
เลขาธิการพระราชวัง
ผู้อำนวยการสำนักงานพระพุทธศาสนาแห่งชาติ
เลขาธิการคณะกรรมการพิเศษเพื่อประสานงานโครงการอันเนื่องมาจากพระราชดำริ
เลขาธิการราชบัณฑิตยสภา
ผู้บัญชาการตำรวจแห่งชาติ
ผู้อำนวยการสำนักงานคณะกรรมการนโยบายที่ดินแห่งชาติ
ผู้อำนวยการรักษาความมั่นคงภายในราชอาณาจักร
ผู้อำนวยการศูนย์อำนวยการรักษาผลประโยชน์ของชาติทางทะเล
เลขาธิการศูนย์อำนวยการบริหารจังหวัดชายแดนภาคใต้
เลขาธิการคณะกรรมการป้องกันและปราบปรามการฟอกเงิน
เลขาธิการคณะกรรมการป้องกันและปราบปรามการทุจริตในภาครัฐ
อธิบดีกรมประชาสัมพันธ์

หน่วยงานอิสระ

เลขาธิการคณะกรรมการการเลือกตั้ง
เลขาธิการสำนักงานศาลปกครอง
เลขาธิการคณะกรรมการป้องกันและปราบปรามการทุจริตแห่งชาติ
เลขาธิการสำนักงานผู้ตรวจการแผ่นดิน
เลขาธิการวุฒิสภา
เลขาธิการสภาผู้แทนราษฎร
ผู้ว่าการตรวจเงินแผ่นดิน
เลขาธิการคณะกรรมการสิทธิมนุษยชนแห่งชาติ
เลขาธิการสำนักงานศาลยุติธรรม
เลขาธิการสำนักงานศาลรัฐธรรมนูญ
อัยการสูงสุด

ที่ นร ๐๙๑๑/๑๓๖

สำนักงานคณะกรรมการกฤษฎีกา
๑ ถนนพระอาทิตย์ เขตพระนคร
กรุงเทพฯ ๑๐๒๐๐

๓ กรกฎาคม ๒๕๖๖

เรื่อง ขอหารือเกี่ยวกับแนวทางการดำเนินการจำหน่ายทรัพย์สินที่ยึดหรืออายัดจากการใช้มาตรการบังคับทางปกครอง

เรียน เลขาธิการคณะรัฐมนตรี

สิ่งที่ส่งมาด้วย (๑) สำเนาหนังสือสำนักงานปลัดกระทรวงสาธารณสุข ที่ สธ ๐๒๐๒.๑.๗/๙๑๙๑ ลงวันที่ ๑๒ เมษายน ๒๕๖๖

(๒) บันทึกคณะกรรมการวิธีปฏิบัติราชการทางปกครอง เรื่อง การใช้มาตรการบังคับทางปกครองโดยการขายทอดตลาดทรัพย์สินที่ยึดโดยไม่แจ้งผู้อยู่ในบังคับของมาตรการบังคับทางปกครอง

ตามที่สำนักงานปลัดกระทรวงสาธารณสุขมีหนังสือตามสิ่งที่ส่งมาด้วย (๑) ขอให้สำนักงานคณะกรรมการกฤษฎีกาให้ความเห็นในปัญหาข้อกฎหมายเกี่ยวกับการจำหน่ายทรัพย์สินที่ยึดหรืออายัดจากการใช้มาตรการบังคับทางปกครอง นั้น

บัดนี้ คณะกรรมการวิธีปฏิบัติราชการทางปกครองได้พิจารณาข้อหารือดังกล่าวและมีความเห็นปรากฏตามบันทึกคณะกรรมการวิธีปฏิบัติราชการทางปกครอง ตามสิ่งที่ส่งมาด้วย (๒) ทั้งนี้ โดยมีผู้แทนกระทรวงสาธารณสุข (สำนักงานปลัดกระทรวง) ผู้แทนสำนักงาน ปปง. และผู้แทนจังหวัดเพชรบูรณ์ เป็นผู้ชี้แจงข้อเท็จจริง

อนึ่ง คณะกรรมการวิธีปฏิบัติราชการทางปกครองมีข้อสังเกตว่า กรณีตามที่หารือมานี้ปรากฏการกระทำความผิดตั้งแต่ปี พ.ศ. ๒๕๔๓ และมีการหารือมาในปี พ.ศ. ๒๕๖๖ ซึ่งเป็นระยะเวลาที่ยาวนานถึง ๒๓ ปี แม้ว่าจะมีการสอบสวนหาข้อเท็จจริงเพื่อรวบรวมเอกสารหลักฐานการสอบข้อเท็จจริงความรับผิดทางละเมิดของเจ้าหน้าที่ การออกคำสั่งเรียกให้เจ้าหน้าที่ชดใช้ค่าสินไหมทดแทน รวมถึงการใช้มาตรการบังคับตามคำสั่งดังกล่าว แต่จนกระทั่งปัจจุบันหน่วยงานของรัฐยังไม่สามารถดำเนินการเกี่ยวกับความรับผิดทางละเมิดของเจ้าหน้าที่เพื่อให้ได้รับชดใช้ค่าสินไหมทดแทนให้ครบถ้วนได้ อีกทั้งในแต่ละขั้นตอน หน่วยงานของรัฐใช้ระยะเวลามากเกินสมควรซึ่งความล่าช้าดังกล่าวทำให้ทรัพย์สินที่ยึดหรืออายัดไว้เพื่อการขายทอดตลาดเสื่อมค่าเสื่อมราคายังความเสียหายให้แก่หน่วยงานของรัฐที่จะไม่ได้รับชำระค่าสินไหมทดแทนให้ครบถ้วนทำให้ต้องยึดหรืออายัดทรัพย์สินเพิ่มเติม รวมถึงความเสี่ยงที่คดีจะขาดอายุความทำให้ไม่อาจใช้สิทธิเรียกร้องได้ สมควรที่คณะรัฐมนตรีจะมีมติกำหนดกรอบระยะเวลาการดำเนินการเกี่ยวกับความรับผิดทางละเมิดของเจ้าหน้าที่ในแต่ละขั้นตอนให้ชัดเจนเพื่อให้การดำเนินการมีประสิทธิภาพและเป็นไปตามมาตรา ๗๗ ของรัฐธรรมนูญแห่งราชอาณาจักรไทย ดังนี้

๑. หน่วยงานของรัฐต้องแต่งตั้งคณะกรรมการสอบข้อเท็จจริงความรับผิดทางละเมิดของเจ้าหน้าที่ภายในหกสิบวันนับแต่ทราบความเสียหายที่เกิดขึ้นต่อหน่วยงานของรัฐ เว้นแต่มีหน่วยงานของรัฐหลายหน่วยได้รับความเสียหาย การดำเนินการดังกล่าวต้องกระทำภายในหนึ่งร้อยยี่สิบวันนับแต่ทราบความเสียหายที่เกิดขึ้นต่อหน่วยงานของรัฐ

๒. หน่วยงานของรัฐต้องออกคำสั่งให้ชดใช้ค่าสินไหมทดแทนภายในกำหนดเวลาตามข้อ ๑ นับแต่วันที่ได้รับความเห็นของคณะกรรมการสอบข้อเท็จจริงความรับผิดทางละเมิดของเจ้าหน้าที่หรือกระทรวงการคลัง แล้วแต่กรณี

๓. กระทรวงการคลังต้องพิจารณาเรื่องที่หน่วยงานของรัฐส่งมาตามระเบียบสำนักนายกรัฐมนตรีว่าด้วยหลักเกณฑ์การปฏิบัติเกี่ยวกับความรับผิดทางละเมิดของเจ้าหน้าที่ พ.ศ. ๒๕๓๙ ให้แล้วเสร็จ และแจ้งให้หน่วยงานของรัฐทราบเพื่อถือปฏิบัติ ภายในหนึ่งร้อยยี่สิบวันนับแต่วันที่ได้รับเรื่องจากหน่วยงานของรัฐ

๔. หน่วยงานของรัฐต้องเริ่มดำเนินการบังคับทางปกครองภายในกำหนดเวลาตามข้อ ๑ นับแต่วันที่ครบกำหนดเวลาที่แจ้งเตือนให้ชำระค่าสินไหมทดแทนและผู้อยู่ในบังคับของคำสั่งให้ชดใช้ค่าสินไหมทดแทนไม่ปฏิบัติตาม

จึงเรียนมาเพื่อโปรดพิจารณาดำเนินการต่อไป

ขอแสดงความนับถือ

(นายปกรณ์ นิลประพันธ์)
เลขาธิการคณะกรรมการกฤษฎีกา

กองกฎหมายปกครอง
ฝ่ายวิเคราะห์และคดีปกครอง
โทร. ๐๘ ๙๐๒๔ ๙๑๖๑ (นางสุริศาฯ)
โทรสาร ๐ ๒๑๒๓ ๘๖๒๓
www.krisdika.go.th
www.lawreform.go.th
ไปรษณีย์อิเล็กทรอนิกส์ saraban@ocs.go.th

สำเนาถูกต้อง

(นายภานุมาศ อิติพันธ์)
นิติกร

เรื่องเสร็จที่ ๗๖๕/๒๕๖๖

บันทึกคณะกรรมการวิธีปฏิบัติราชการทางปกครอง
เรื่อง การใช้มาตรการบังคับทางปกครองโดยการขายทอดตลาดทรัพย์สิน
ที่ยึดโดยไม่แจ้งผู้อยู่ในบังคับของมาตรการบังคับทางปกครอง[๑]

สำนักงานปลัดกระทรวงสาธารณสุขมีหนังสือ ที่ สธ ๐๒๐๒.๑.๗/๙๑๙๑ ลงวันที่ ๑๒ เมษายน ๒๕๖๖ ถึงสำนักงานคณะกรรมการกฤษฎีกา สรุปความได้ว่า สำนักงานปลัดกระทรวงสาธารณสุขโดยจังหวัดเพชรบูรณ์มีหนังสือ ที่ พช ๐๐๒๗.๐๐๑/ว.๒๑๖๓ ลงวันที่ ๑๔ ตุลาคม ๒๕๔๘ หนังสือ ที่ พช ๐๐๒๗.๐๐๑/ว.๓๙๒๙ ลงวันที่ ๒๐ ตุลาคม ๒๕๔๘ และหนังสือ ที่ พช ๐๐๒๗.๐๐๑/๑๕๙๘๔ ลงวันที่ ๒๖ ธันวาคม ๒๕๕๐ เรียกให้นาง ค. ในฐานะผู้กระทำทุจริตรับผิดชดใช้ค่าเสียหายแก่ทางราชการ เป็นเงินจำนวน ๑,๐๖๙,๑๕๕ บาท เมื่อนาง ค. ได้รับแจ้งคำสั่งโดยชอบด้วยกฎหมายและมิได้อุทธรณ์คัดค้านคำสั่งภายในระยะเวลาที่กฎหมายกำหนดย่อมทำให้คำสั่งดังกล่าวเป็นที่สุดและมีผลผูกพันให้นาง ค. ต้องชดใช้ค่าสินไหมทดแทน แต่นาง ค. มิได้ชดใช้ค่าสินไหมทดแทนตามคำสั่งดังกล่าว สำนักงานปลัดกระทรวงสาธารณสุขโดยจังหวัดเพชรบูรณ์จึงมีอำนาจใช้มาตรการบังคับทางปกครองตามมาตรา ๕๗ แห่งพระราชบัญญัติวิธีปฏิบัติราชการทางปกครอง พ.ศ. ๒๕๓๙ ต่อไป

ในการนี้ สำนักงานปลัดกระทรวงสาธารณสุขจะใช้มาตรการบังคับทางปกครองแก่รถยนต์ของนาง ค. จำนวนสองคัน ซึ่งจังหวัดเพชรบูรณ์มีหนังสือ ที่ พช ๐๐๓๒.๐๐๙/๔๔๔๗ ลงวันที่ ๑๓ พฤศจิกายน ๒๕๕๖ แจ้งสำนักงานป้องกันและปราบปรามการฟอกเงิน (ปปง.) ให้นำรถยนต์จำนวนสองคันดังกล่าวส่งคืนจังหวัดเพชรบูรณ์ เพื่อดำเนินการบังคับตามมาตรการบังคับทางปกครอง แต่เนื่องจากจังหวัดเพชรบูรณ์อยู่ระหว่างการหารือแนวทางปฏิบัติ หลักเกณฑ์การใช้มาตรการบังคับทางปกครองกับสำนักงานปลัดกระทรวงสาธารณสุข จังหวัดเพชรบูรณ์จึงมีหนังสือ ที่ พช ๐๐๓๒.๐๐๙/๙๒๖๕ ลงวันที่ ๑๐ มิถุนายน ๒๕๕๗ แจ้งสำนักงาน ปปง. ถึงการยึด อายัด และขอความอนุเคราะห์ให้จัดเก็บรักษาทรัพย์สินของนาง ค. ต่อมาในปี พ.ศ. ๒๕๖๒ สำนักงานปลัดกระทรวงสาธารณสุขมีหนังสือแจ้งสำนักงาน ปปง. ขอรับรถยนต์สองคันดังกล่าวคืนจากสำนักงาน ปปง. และในขณะนี้รถยนต์สองคันดังกล่าวอยู่ในความครอบครองของสำนักงานปลัดกระทรวงสาธารณสุขแล้ว

สำนักงานปลัดกระทรวงสาธารณสุขพิจารณาแล้วขอเรียนว่า เมื่อจังหวัดเพชรบูรณ์มีการดำเนินการยึด อายัด และขอความอนุเคราะห์ให้สำนักงาน ปปง. จัดเก็บรักษาทรัพย์สินของนาง ค. ไว้ก่อน อันเป็นการดำเนินการตามขั้นตอนในการขอให้ยึดทรัพย์สินของนาง ค. ผู้อยู่ในบังคับของมาตรการบังคับทางปกครองแล้ว ส่วนการที่เจ้าหน้าที่จะขายทอดตลาดเมื่อใดนั้น เป็นขั้นตอนการดำเนินงานของเจ้าพนักงานบังคับทางปกครอง แม้เจ้าพนักงานบังคับทางปกครองจะดำเนินการขายทอดตลาดทรัพย์สินดังกล่าวเกินกว่าสิบปี ก็ถือได้ว่าสำนักงานปลัดกระทรวงสาธารณสุขได้บังคับคดี

---

[๑] ส่งพร้อมหนังสือ ที่ นร ๐๙๑๑/๑๓๖ ลงวันที่ ๓ กรกฎาคม ๒๕๖๖ ซึ่งสำนักงานคณะกรรมการกฤษฎีกามีถึงสำนักเลขาธิการคณะรัฐมนตรี

ตามคำสั่งภายในสิบปีแล้ว แต่เนื่องจากการขายทอดตลาดทรัพย์สินที่ได้จากการบังคับทางปกครองตามกฎกระทรวงกำหนดขั้นตอนและวิธีปฏิบัติเกี่ยวกับการยึด การอายัด และการขายทอดตลาดทรัพย์สิน และกำหนดอำนาจของศาลในส่วนที่เกี่ยวกับการบังคับคดีให้เป็นอำนาจของหัวหน้าหน่วยงานของรัฐ พ.ศ. ๒๕๖๕ มีผลใช้บังคับตั้งแต่วันที่ ๒๓ เมษายน ๒๕๖๕ สำนักงานปลัดกระทรวงสาธารณสุขจึงอาจดำเนินการขายทอดตลาดรถยนต์ของนาง ค. ตามกฎกระทรวงดังกล่าวได้ อย่างไรก็ตาม ปรากฏข้อเท็จจริงว่า หนังสือจังหวัดเพชรบูรณ์ ที่ พช ๐๐๓๒.๐๐๙/๙๒๖๕ ลงวันที่ ๑๐ มิถุนายน ๒๕๕๗ แจ้งคำสั่งยึดให้สำนักงาน ปปง. ทราบ แต่มิได้แจ้งให้นาง ค. ซึ่งเป็นผู้ถือกรรมสิทธิ์ในรถยนต์ใช้สิทธิอุทธรณ์โต้แย้งคำสั่งยึด ดังนั้น สำนักงานปลัดกระทรวงสาธารณสุขจึงขอหารือในประเด็นดังต่อไปนี้

๑. กรณีสำนักงานปลัดกระทรวงสาธารณสุขโดยจังหวัดเพชรบูรณ์ออกคำสั่งยึดรถยนต์สองคันของนาง ค. ตามหนังสือจังหวัดเพชรบูรณ์ ที่ พช ๐๐๓๒.๐๐๙/๙๒๖๕ ลงวันที่ ๑๐ มิถุนายน ๒๕๕๗ เรื่อง ขอยึด อายัด และขอความอนุเคราะห์ให้จัดเก็บรักษาทรัพย์สินของนาง ค. ไว้ก่อน เป็นคำสั่งยึดที่ชอบด้วยกฎหมายตามพระราชบัญญัติวิธีปฏิบัติราชการทางปกครอง พ.ศ. ๒๕๓๙ หรือไม่

๒. หากคำสั่งยึดตามหนังสือจังหวัดเพชรบูรณ์ ที่ พช ๐๐๓๒.๐๐๙/๙๒๖๕ ลงวันที่ ๑๐ มิถุนายน ๒๕๕๗ เป็นคำสั่งยึดที่ชอบด้วยกฎหมายแล้ว การขายทอดตลาดรถยนต์สองคันดังกล่าวจะต้องดำเนินการให้เสร็จสิ้นภายในสิบปีนับแต่วันที่หน่วยงานของรัฐออกคำสั่งให้เจ้าหน้าที่ชดใช้เงินด้วยหรือไม่ ทั้งนี้ ตามมาตรา ๒๗๑ แห่งประมวลกฎหมายวิธีพิจารณาความแพ่ง ซึ่งนำมาใช้บังคับโดยอนุโลมแก่การบังคับทางปกครอง

คณะกรรมการวิธีปฏิบัติราชการทางปกครองได้พิจารณาข้อหารือของสำนักงานปลัดกระทรวงสาธารณสุข โดยมีผู้แทนกระทรวงสาธารณสุข (สำนักงานปลัดกระทรวง) ผู้แทนสำนักงาน ปปง. และผู้แทนจังหวัดเพชรบูรณ์ เป็นผู้ชี้แจงข้อเท็จจริงแล้ว ปรากฏข้อเท็จจริงเพิ่มเติมว่า สำนักงาน ปปง. มีหนังสือลงวันที่ ๓๐ สิงหาคม ๒๕๕๖ แจ้งโรงพยาบาลเพชรบูรณ์ว่าพนักงานเจ้าหน้าที่ได้มีการนำส่งรถยนต์กระบะจำนวนหนึ่งคันและรถยนต์เก๋งจำนวนหนึ่งคันของนาง ค. ให้แก่พนักงานสอบสวนสถานีตำรวจภูธรเมืองเพชรบูรณ์ดำเนินการในคดีอาญาเพื่อคุ้มครองสิทธิของผู้เสียหาย คือ โรงพยาบาลเพชรบูรณ์ แต่พนักงานสอบสวนมิได้ยึดรถยนต์ไว้เป็นของกลางในคดีอาญา รวมถึงไม่มีหน่วยงานที่เกี่ยวข้องมาขอรับรถยนต์ไปเก็บรักษาไว้ทำให้รถยนต์ทั้งสองคันยังอยู่ในความครอบครองของสำนักงาน ปปง. ต่อมาจังหวัดเพชรบูรณ์มีหนังสือลงวันที่ ๑๐ มิถุนายน ๒๕๕๗ ถึงสำนักงาน ปปง. ขอยึดรถยนต์สองคันของนาง ค. โดยอาศัยอำนาจตามข้อ ๑ (๓) แห่งกฎกระทรวง ฉบับที่ ๙ (พ.ศ. ๒๕๔๒) ออกตามความในพระราชบัญญัติวิธีปฏิบัติราชการทางปกครอง พ.ศ. ๒๕๓๙ และขอความอนุเคราะห์ให้สำนักงาน ปปง. เก็บรักษาทรัพย์สินของนาง ค. ไว้ก่อน ทั้งนี้ การเก็บรักษารถยนต์ทั้งสองคันของสำนักงาน ปปง. ภายหลังวันที่ ๑๐ มิถุนายน ๒๕๕๗ เป็นการดำเนินการตามหนังสือขอความอนุเคราะห์ มิใช่เป็นการยึดตามกฎหมายว่าด้วยการป้องกันและปราบปรามการฟอกเงิน สำนักงาน ปปง. จึงมิได้มีการแจ้งให้เจ้าของทรัพย์สินทราบ นอกจากนั้นจังหวัดเพชรบูรณ์ก็มิได้แจ้งให้นาง ค. ซึ่งเป็นผู้ถือกรรมสิทธิ์ในรถยนต์และอยู่ภายใต้มาตรการบังคับทางปกครองทราบถึงการยึดรถยนต์ทั้งสองคันดังกล่าวเช่นกัน

คณะกรรมการวิธีปฏิบัติราชการทางปกครองพิจารณาแล้ว เห็นว่า มีประเด็นที่ต้องพิจารณาเพียงประเด็นเดียวว่า กรณีที่มีการออกคำสั่งยึดรถยนต์สองคันของนาง ค. ตามหนังสือจังหวัดเพชรบูรณ์ ที่ พช ๐๐๓๒.๐๐๙/๙๒๖๕ ลงวันที่ ๑๐ มิถุนายน ๒๕๕๗ โดยจังหวัดเพชรบูรณ์แจ้งคำสั่งยึดให้สำนักงาน ปปง. ทราบ และขอความอนุเคราะห์ให้เก็บรักษาทรัพย์สินของนาง ค. ไว้ก่อน แต่มิได้แจ้งให้นาง ค. ซึ่งเป็นผู้ถือกรรมสิทธิ์ในรถยนต์ทราบ จังหวัดเพชรบูรณ์จะต้องขายทอดตลาดรถยนต์สองคันดังกล่าวให้เสร็จสิ้นภายในสิบปีนับแต่วันที่หน่วยงานของรัฐออกคำสั่งให้เจ้าหน้าที่ชดใช้เงินด้วยหรือไม่ และมีความเห็นว่า ในการบังคับตามคำสั่งทางปกครองที่กำหนดให้ชำระเงิน มาตรา ๕๗[๒] วรรคสอง แห่งพระราชบัญญัติวิธีปฏิบัติราชการทางปกครอง พ.ศ. ๒๕๓๙ กำหนดให้นำวิธีการยึด การอายัด และการขายทอดตลาดทรัพย์สินตามประมวลกฎหมายวิธีพิจารณาความแพ่งมาปฏิบัติโดยอนุโลม ซึ่งจะต้องนำระยะเวลาการบังคับคดีตามมาตรา ๒๗๑[๓] แห่งประมวลกฎหมายวิธีพิจารณาความแพ่งมาใช้บังคับโดยอนุโลมแก่การบังคับทางปกครองด้วย โดยต้องดำเนินการบังคับให้เสร็จสิ้นภายในสิบปีนับแต่วันที่หน่วยงานของรัฐออกคำสั่งให้ชำระเงิน ตามที่คณะกรรมการวิธีปฏิบัติราชการทางปกครองได้ให้ความเห็นเป็นแนวทางไว้ในเรื่องเสร็จที่ ๔๙๔/๒๕๔๕[๔]

สำหรับกรณีตามที่หารือมานี้ จังหวัดเพชรบูรณ์มีหนังสือลงวันที่ ๑๔ ตุลาคม ๒๕๔๘ และวันที่ ๒๐ ตุลาคม ๒๕๔๘ เรียกให้นาง ค. รับผิดชดใช้ค่าสินไหมทดแทน ส่วนหนังสือจังหวัดเพชรบูรณ์ลงวันที่ ๒๖ ธันวาคม ๒๕๕๐ เป็นการแจ้งผลการพิจารณาความรับผิดทางละเมิดของเจ้าหน้าที่ตามความเห็นของกรมบัญชีกลาง และให้นาง ค. ชดใช้ค่าสินไหมทดแทนภายในสิบห้าวันนับแต่วันที่ได้รับหนังสือ หากพ้นกำหนดดังกล่าวแล้วยังไม่ชำระ เจ้าหน้าที่จะดำเนินการใช้มาตรการบังคับทางปกครอง โดยการยึดหรืออายัดทรัพย์สินและขายทอดตลาดเพื่อชำระเงินให้ครบถ้วนตามมาตรา ๕๗ แห่งพระราชบัญญัติวิธีปฏิบัติราชการทางปกครอง พ.ศ. ๒๕๓๙ ต่อไป ซึ่งมีลักษณะเป็นหนังสือเตือนให้นาง ค. ชดใช้ค่าสินไหมทดแทนภายในระยะเวลาที่กำหนดไม่น้อยกว่าเจ็ดวันแล้ว ต่อมา จังหวัดเพชรบูรณ์มีหนังสือลงวันที่ ๑๐ มิถุนายน ๒๕๕๗ ถึงสำนักงาน ปปง. ซึ่งเป็นหน่วยงานของรัฐที่เก็บรักษาทรัพย์สินของนาง ค. ไว้ แจ้งว่า ผู้ว่าราชการจังหวัดเพชรบูรณ์ได้ยึดรถยนต์ทั้งสองคัน

---

[๒]มาตรา ๕๗ คำสั่งทางปกครองที่กำหนดให้ผู้ใดชำระเงิน ถ้าถึงกำหนดแล้วไม่มีการชำระโดยถูกต้องครบถ้วน ให้เจ้าหน้าที่มีหนังสือเตือนให้ผู้นั้นชำระภายในระยะเวลาที่กำหนดแต่ต้องไม่น้อยกว่าเจ็ดวัน ถ้าไม่มีการปฏิบัติตามคำเตือน เจ้าหน้าที่อาจใช้มาตรการบังคับทางปกครองโดยยึดหรืออายัดทรัพย์สินของผู้นั้นและขายทอดตลาดเพื่อชำระเงินให้ครบถ้วน

วิธีการยึด การอายัดและการขายทอดตลาดทรัพย์สินให้ปฏิบัติตามประมวลกฎหมายวิธีพิจารณาความแพ่งโดยอนุโลม ส่วนผู้มีอำนาจสั่งยึดหรืออายัดหรือขายทอดตลาดให้เป็นไปตามที่กำหนดในกฎกระทรวง

[๓]มาตรา ๒๗๑ ถ้าคู่ความหรือบุคคลซึ่งเป็นฝ่ายแพ้คดี (ลูกหนี้ตามคำพิพากษา) มิได้ปฏิบัติตามคำพิพากษาหรือคำสั่งของศาลทั้งหมดหรือบางส่วน คู่ความหรือบุคคลซึ่งเป็นฝ่ายชนะ (เจ้าหนี้ตามคำพิพากษา) ชอบที่จะร้องขอให้บังคับคดีตามคำพิพากษาหรือคำสั่งนั้นได้ภายในสิบปีนับแต่วันมีคำพิพากษาหรือคำสั่ง โดยอาศัยและตามคำบังคับที่ออกตามคำพิพากษาหรือคำสั่งนั้น

[๔]บันทึกคณะกรรมการวิธีปฏิบัติราชการทางปกครอง เรื่อง สำนักงานการปฏิรูปที่ดินเพื่อเกษตรกรรมหารือข้อกฎหมายเกี่ยวกับมาตรการบังคับทางปกครอง ส่งพร้อมหนังสือสำนักงานคณะกรรมการกฤษฎีกา ด่วนที่สุด ที่ นร ๐๖๐๖/๔๘๑ ลงวันที่ ๒๙ สิงหาคม ๒๕๔๕ ถึงสำนักงานการปฏิรูปที่ดินเพื่อเกษตรกรรม

ของนาง ค. โดยอาศัยอำนาจตามข้อ ๑ (๓)[๕] แห่งกฎกระทรวง ฉบับที่ ๙ (พ.ศ. ๒๕๔๒) ออกตามความในพระราชบัญญัติวิธีปฏิบัติราชการทางปกครอง พ.ศ. ๒๕๓๙ จึงเป็นการออกคำสั่งใช้มาตรการบังคับทางปกครองตามมาตรา ๕๗[๖] แห่งพระราชบัญญัติวิธีปฏิบัติราชการทางปกครอง พ.ศ. ๒๕๓๙ ภายในระยะเวลาสิบปีนับแต่วันที่หน่วยงานของรัฐออกคำสั่งให้เจ้าหน้าที่ชดใช้ค่าสินไหมทดแทนแล้ว

อย่างไรก็ตาม ข้อเท็จจริงปรากฏว่า จังหวัดเพชรบูรณ์หรือสำนักงานปลัดกระทรวงสาธารณสุขมิได้แจ้งคำสั่งใช้มาตรการบังคับทางปกครองให้นาง ค. ทราบ อันเป็นการไม่ปฏิบัติตามมาตรา ๓๐๓[๗] (๑) แห่งประมวลกฎหมายวิธีพิจารณาความแพ่ง ก่อนการแก้ไขเพิ่มเติมโดยพระราชบัญญัติแก้ไขเพิ่มเติมประมวลกฎหมายวิธีพิจารณาความแพ่ง (ฉบับที่ ๓๐) พ.ศ. ๒๕๖๐ ซึ่งใช้บังคับอยู่ในขณะนั้นที่กำหนดว่า การยึดสังหาริมทรัพย์มีรูปร่างของลูกหนี้ตามคำพิพากษาให้เจ้าพนักงานบังคับคดีนำเอาทรัพย์สินนั้นมาและฝากไว้ ณ สถานที่ใดหรือแก่บุคคลใดตามที่เห็นสมควร และแจ้งการยึดนั้นให้ลูกหนี้ตามคำพิพากษาทราบ ซึ่งการฝ่าฝืนบทบัญญัติดังกล่าวลูกหนี้ตามคำพิพากษาหรือบุคคลภายนอกผู้มีส่วนได้เสียในการบังคับคดีซึ่งต้องเสียหายเพราะเหตุดังกล่าวอาจยื่นคำร้องต่อศาลเพื่อขอให้เพิกถอนหรือแก้ไขคำบังคับ หมายบังคับคดีหรือคำสั่งดังกล่าวทั้งหมดหรือบางส่วน หรือมีคำสั่งอย่างใดตามที่ศาลเห็นสมควรได้ ทั้งนี้ ตามมาตรา ๒๙๖ วรรคหนึ่งและวรรคสาม[๘] แห่งประมวลกฎหมายวิธีพิจารณาความแพ่ง

---

[๕]ข้อ ๑ การใช้มาตรการบังคับทางปกครองโดยวิธีการยึดหรืออายัด และขายทอดตลาดทรัพย์สินของผู้อยู่ใต้บังคับของคำสั่งทางปกครอง ให้เป็นอำนาจของเจ้าหน้าที่ดังต่อไปนี้

ฯลฯ ฯลฯ

(๓) ผู้ว่าราชการจังหวัด ในกรณีที่ผู้ทำคำสั่งทางปกครองเป็นเจ้าหน้าที่ของราชการส่วนภูมิภาคในจังหวัด

ฯลฯ ฯลฯ

[๖]โปรดดูเชิงอรรถที่ ๒, ข้างต้น

[๗]มาตรา ๓๐๓ การยึดเอกสารและสังหาริมทรัพย์มีรูปร่างของลูกหนี้ตามคำพิพากษานั้นให้เจ้าพนักงานบังคับคดีจัดทำโดย

(๑) นำเอาเอกสารหรือทรัพย์สินนั้นมาและฝากไว้ ณ สถานที่ใดหรือแก่บุคคลใดตามที่เห็นสมควร และแจ้งการยึดนั้นให้ลูกหนี้ตามคำพิพากษาทราบ หรือ

(๒) มอบไว้ในความอารักขาของลูกหนี้ตามคำพิพากษาโดยความยินยอมของเจ้าหนี้ตามคำพิพากษา หรือมอบไว้ในอารักขาของบุคคลอื่นใดซึ่งครอบครองทรัพย์สินนั้นอยู่และแจ้งการยึดให้ลูกหนี้หรือบุคคลเช่นว่านั้นทราบ กับต้องกระทำให้การยึดนั้นเห็นประจักษ์แจ้ง โดยการประทับตราหรือกระทำโดยวิธีอื่นใดที่สมควร

การยึดสังหาริมทรัพย์มีรูปร่างนั้น ครอบไปถึงดอกผลแห่งทรัพย์นั้นด้วย

[๘]มาตรา ๒๙๖ ในกรณีที่คำบังคับ หมายบังคับคดี หรือคำสั่งศาลในชั้นบังคับคดีฝ่าฝืนต่อบทบัญญัติแห่งลักษณะนี้ เมื่อศาลเห็นสมควรไม่ว่าในเวลาใดก่อนการบังคับคดีได้เสร็จลง หรือเมื่อเจ้าพนักงานบังคับคดีรายงานต่อศาล หรือเมื่อเจ้าหนี้ตามคำพิพากษา ลูกหนี้ตามคำพิพากษา หรือบุคคลภายนอกผู้มีส่วนได้เสียในการบังคับคดีซึ่งต้องเสียหายเพราะเหตุดังกล่าวยื่นคำร้องต่อศาล ให้ศาลมีอำนาจที่จะสั่งเพิกถอนหรือแก้ไขคำบังคับ หมายบังคับคดี หรือคำสั่งดังกล่าวทั้งหมดหรือบางส่วน หรือมีคำสั่งอย่างใดตามที่ศาลเห็นสมควร

ฯลฯ ฯลฯ

(มีต่อหน้าถัดไป)

ซึ่งแก้ไขเพิ่มเติมโดยพระราชบัญญัติแก้ไขเพิ่มเติมประมวลกฎหมายวิธีพิจารณาความแพ่ง (ฉบับที่ ๑๘) พ.ศ. ๒๕๔๒ ซึ่งใช้บังคับอยู่ในขณะนั้น และมาตรา ๒๙๕ วรรคหนึ่งและวรรคสาม[๙] แห่งประมวลกฎหมายวิธีพิจารณาความแพ่ง ซึ่งแก้ไขเพิ่มเติมโดยพระราชบัญญัติแก้ไขเพิ่มเติมประมวลกฎหมายวิธีพิจารณาความแพ่ง (ฉบับที่ ๓๐) พ.ศ. ๒๕๖๐ ที่ใช้บังคับอยู่ในปัจจุบันก็บัญญัติในทำนองเดียวกัน ดังนั้น คำสั่งดังกล่าวจึงไม่ชอบด้วยมาตรา ๓๐๓[๑๐] (๑) แห่งประมวลกฎหมายวิธีพิจารณาความแพ่ง นาง ค. จึงอาจยื่นคำร้องต่อผู้ว่าราชการจังหวัดให้สั่งเพิกถอนหรือแก้ไขคำสั่งยึดรถยนต์ทั้งสองคันดังกล่าวในเวลาใด ๆ ก่อนที่การบังคับคดีได้เสร็จสิ้นลงได้ แต่ต้องไม่ช้ากว่าสิบห้าวันนับแต่วันที่นาง ค. ทราบ เมื่อจังหวัดเพชรบูรณ์ได้ออกคำสั่งยึดรถยนต์ทั้งสองคันของนาง ค. อันเป็นการออกคำสั่งใช้มาตรการบังคับทางปกครองตามมาตรา ๕๗[๑๑] แห่งพระราชบัญญัติวิธีปฏิบัติราชการทางปกครอง พ.ศ. ๒๕๓๙ ภายในระยะเวลาสิบปีนับแต่วันที่หน่วยงานของรัฐออกคำสั่งให้เจ้าหน้าที่ชดใช้ค่าสินไหมทดแทนแล้ว ทั้งนี้ ตามมาตรา ๒๗๑[๑๒] แห่งประมวลกฎหมายวิธีพิจารณาความแพ่ง จังหวัดเพชรบูรณ์จึงชอบที่จะดำเนินการบังคับทางปกครองโดยการขายทอดตลาดทรัพย์สินเพื่อนำเงินมาชำระค่าสินไหมทดแทนต่อไปจนแล้วเสร็จได้ เว้นแต่นาง ค. จะยื่นคำร้องดังกล่าวข้างต้นก่อนการขายทอดตลาดซึ่งเป็นเวลาที่การบังคับคดีเสร็จสิ้นลง ดังนั้น หากจังหวัดเพชรบูรณ์จะดำเนินการให้ชอบด้วยมาตรา ๓๐๓ (๑) แห่งประมวลกฎหมายวิธีพิจารณาความแพ่ง ก็อาจแจ้งคำสั่งยึดให้นาง ค. ทราบทางไปรษณีย์ลงทะเบียนตอบรับหรือไปรษณีย์ด่วนพิเศษในประเทศ

(ต่อจากเชิงอรรถที่ ๘)

การยื่นคำร้องตามมาตรานี้อาจกระทำได้ไม่ว่าในเวลาใดก่อนการบังคับคดีได้เสร็จลง แต่ต้องไม่ช้ากว่าสิบห้าวันนับแต่วันที่ทราบข้อความหรือพฤติการณ์อันเป็นมูลแห่งข้ออ้างนั้น แต่ทั้งนี้ ผู้ยื่นคำร้องต้องมิได้ดำเนินการอันใดขึ้นใหม่หลังจากได้ทราบเรื่องฝ่าฝืนต่อบทบัญญัติแห่งลักษณะนี้แล้วหรือต้องมิได้ให้สัตยาบันแก่การกระทำนั้น และในกรณีเช่นว่านี้ ผู้ยื่นคำร้องจะขอต่อศาลในขณะเดียวกันนั้นให้มีคำสั่งงดการบังคับคดีไว้ในระหว่างวินิจฉัยชี้ขาดก็ได้

ฯลฯ ฯลฯ

[๙]มาตรา ๒๙๕ ในกรณีที่คำบังคับ หมายบังคับคดี หรือคำสั่งศาลในชั้นบังคับคดีบกพร่อง ผิดพลาด หรือฝ่าฝืนกฎหมาย เพื่อประโยชน์แห่งความยุติธรรมจำเป็นจะต้องเพิกถอนหรือแก้ไขคำบังคับ หมายบังคับคดี หรือคำสั่งดังกล่าวนั้น เมื่อศาลเห็นสมควรไม่ว่าในเวลาใดก่อนการบังคับคดีได้เสร็จลง หรือเมื่อเจ้าพนักงานบังคับคดีรายงานต่อศาล หรือเมื่อเจ้าหนี้ตามคำพิพากษา ลูกหนี้ตามคำพิพากษา หรือบุคคลภายนอกผู้มีส่วนได้เสียในการบังคับคดีซึ่งต้องเสียหายเพราะเหตุดังกล่าวยื่นคำร้องต่อศาล ให้ศาลมีอำนาจสั่งเพิกถอนหรือแก้ไขคำบังคับ หมายบังคับคดี หรือคำสั่งดังกล่าวทั้งหมดหรือบางส่วน หรือมีคำสั่งอย่างใดตามที่ศาลเห็นสมควร

ฯลฯ ฯลฯ

การยื่นคำร้องตามวรรคหนึ่งหรือวรรคสองอาจกระทำได้ไม่ว่าในเวลาใดก่อนการบังคับคดีได้เสร็จลง แต่ต้องไม่ช้ากว่าสิบห้าวันนับแต่วันที่ได้ทราบข้อความหรือพฤติการณ์อันเป็นมูลแห่งข้ออ้างนั้น ทั้งนี้ ผู้ยื่นคำร้องต้องมิได้ดำเนินการอันใดขึ้นใหม่หลังจากได้ทราบเรื่องบกพร่อง ผิดพลาด หรือฝ่าฝืนกฎหมายนั้นแล้ว หรือต้องมิได้ให้สัตยาบันแก่การกระทำนั้น และในกรณีเช่นว่านี้ ผู้ยื่นคำร้องจะขอต่อศาลในขณะเดียวกันนั้นให้มีคำสั่งงดการบังคับคดีไว้ในระหว่างวินิจฉัยชี้ขาดก็ได้

ฯลฯ ฯลฯ

[๑๐]โปรดดูเชิงอรรถที่ ๗, ข้างต้น

[๑๑]โปรดดูเชิงอรรถที่ ๒, ข้างต้น

[๑๒]โปรดดูเชิงอรรถที่ ๓, ข้างต้น

หรือปิดเอกสารไว้ในที่แลเห็นได้ง่าย ณ ภูมิลำเนาหรือสำนักทำการงานของผู้นั้น หรือมอบหมายเอกสารไว้แก่พนักงานฝ่ายปกครองหรือตำรวจแล้วปิดประกาศแสดงการที่ได้มอบหมายดังกล่าว หรือลงโฆษณา หรือทำวิธีอื่นใดตามที่เห็นสมควร ทั้งนี้ ตามมาตรา ๒๘๐[๑๓] แห่งประมวลกฎหมายวิธีพิจารณาความแพ่ง

อนึ่ง คณะกรรมการวิธีปฏิบัติราชการทางปกครองมีข้อสังเกตว่า กรณีตามที่หารือมานี้ปรากฏการกระทำความผิดตั้งแต่ปี พ.ศ. ๒๕๔๓ และมีการหารือมาในปี พ.ศ. ๒๕๖๖ ซึ่งเป็นระยะเวลาที่ยาวนานถึง ๒๓ ปี แม้ว่าจะมีการสอบสวนหาข้อเท็จจริงเพื่อรวบรวมเอกสารหลักฐานการสอบข้อเท็จจริงความรับผิดทางละเมิดของเจ้าหน้าที่ การออกคำสั่งเรียกให้เจ้าหน้าที่ชดใช้ค่าสินไหมทดแทน รวมถึงการใช้มาตรการบังคับตามคำสั่งดังกล่าว แต่จนกระทั่งปัจจุบันหน่วยงานของรัฐยังไม่สามารถดำเนินการเกี่ยวกับความรับผิดทางละเมิดของเจ้าหน้าที่ เพื่อให้ได้รับชดใช้ค่าสินไหมทดแทนให้ครบถ้วนได้ อีกทั้งในแต่ละขั้นตอน หน่วยงานของรัฐใช้ระยะเวลามากเกินสมควรซึ่งความล่าช้าดังกล่าวทำให้ทรัพย์สินที่ยึดหรืออายัดไว้เพื่อการขายทอดตลาดเสื่อมค่าเสื่อมราคายังความเสียหายให้แก่หน่วยงานของรัฐที่จะไม่ได้รับชำระค่าสินไหมทดแทนให้ครบถ้วนทำให้ต้องยึดหรืออายัดทรัพย์สินเพิ่มเติม รวมถึงความเสี่ยงที่คดีจะขาดอายุความทำให้ไม่อาจใช้สิทธิเรียกร้องได้ สมควรที่คณะรัฐมนตรีจะมีมติกำหนดกรอบระยะเวลาการดำเนินการเกี่ยวกับความรับผิดทางละเมิดของเจ้าหน้าที่ในแต่ละขั้นตอนให้ชัดเจนเพื่อให้การดำเนินการมีประสิทธิภาพและเป็นไปตามมาตรา ๗๗ ของรัฐธรรมนูญแห่งราชอาณาจักรไทย ดังนี้

---

[๑๓]มาตรา ๒๘๐ ให้เจ้าพนักงานบังคับคดีมีอำนาจส่งเอกสารเกี่ยวกับการบังคับคดีตามคำพิพากษาหรือคำสั่งตามบทบัญญัติในลักษณะ ๒ แห่งภาคนี้ และให้รายงานการส่งเอกสารนั้นรวมไว้ในสำนวนการบังคับคดีด้วย ทั้งนี้ ให้นำบทบัญญัติมาตรา ๖๘ มาตรา ๗๓ มาตรา ๗๔ มาตรา ๗๖ มาตรา ๗๗ มาตรา ๗๘ และมาตรา ๘๐ มาใช้บังคับโดยอนุโลม

นอกจากการส่งเอกสารตามวรรคหนึ่ง ให้เจ้าพนักงานบังคับคดีมีอำนาจสั่งให้ส่งโดยทางไปรษณีย์ลงทะเบียนตอบรับหรือโดยทางไปรษณีย์ด่วนพิเศษในประเทศก็ได้ โดยให้ผู้มีหน้าที่นำส่งเป็นผู้เสียค่าใช้จ่าย กรณีเช่นว่านี้ ให้ถือว่าเอกสารที่ส่งโดยเจ้าพนักงานไปรษณีย์มีผลเสมือนเจ้าพนักงานบังคับคดีเป็นผู้ส่งและให้นำบทบัญญัติมาตรา ๗๔ มาตรา ๗๖ และมาตรา ๗๗ มาใช้บังคับโดยอนุโลม

ถ้าการส่งเอกสารไม่สามารถจะทำได้ดังที่บัญญัติไว้ตามวรรคหนึ่งและวรรคสอง เจ้าพนักงานบังคับคดีมีอำนาจสั่งให้ส่งโดยวิธีอื่นแทนได้ กล่าวคือ ปิดเอกสารไว้ในที่แลเห็นได้ง่าย ณ ภูมิลำเนาหรือสำนักทำการงานของบุคคลผู้มีชื่อระบุไว้ในเอกสารหรือมอบหมายเอกสารไว้แก่พนักงานฝ่ายปกครองหรือตำรวจแล้วปิดประกาศแสดงการที่ได้มอบหมายดังกล่าวแล้ว หรือลงโฆษณา หรือทำวิธีอื่นใดตามที่เห็นสมควร ทั้งนี้ ให้มีผลใช้ได้ต่อเมื่อกำหนดเวลาสิบห้าวันหรือระยะเวลานานกว่านั้นตามที่เจ้าพนักงานบังคับคดีเห็นสมควรกำหนดไว้ล่วงพ้นไปแล้วนับแต่เวลาที่เอกสารหรือประกาศแสดงการมอบหมายนั้นได้ปิดไว้หรือการโฆษณาหรือวิธีอื่นใดตามที่เจ้าพนักงานบังคับคดีสั่งนั้นได้ทำหรือได้ตั้งต้นแล้ว

การส่งเอกสารให้แก่คู่ความและบุคคลภายนอก ณ ภูมิลำเนาหรือสำนักทำการงานของบุคคลดังกล่าวนอกราชอาณาจักร ถ้าไม่มีข้อตกลงระหว่างประเทศที่ประเทศไทยเป็นภาคีกำหนดไว้เป็นอย่างอื่น เจ้าพนักงานบังคับคดีมีอำนาจสั่งให้ส่งโดยทางไปรษณีย์ด่วนพิเศษระหว่างประเทศหรือผู้ประกอบกิจการรับส่งพัสดุภัณฑ์ระหว่างประเทศ หรือโดยผ่านกระทรวงยุติธรรมและกระทรวงการต่างประเทศ หากไม่อาจกระทำได้เพราะเหตุที่ภูมิลำเนาและสำนักทำการงานของบุคคลดังกล่าวไม่ปรากฏหรือเพราะเหตุอื่นใดหรือเมื่อได้ดำเนินการส่งให้แก่คู่ความหรือบุคคลภายนอกแล้วแต่ไม่อาจทราบผลการส่งได้ ถ้าเจ้าพนักงานบังคับคดีเห็นสมควร ให้มีอำนาจสั่งให้ส่งเอกสารโดยวิธีอื่นแทนได้ กล่าวคือ ปิดเอกสารไว้ในที่แลเห็นได้ง่าย ณ สำนักงานที่ตั้งของเจ้าพนักงานบังคับคดีหรือลงโฆษณา หรือทำวิธีอื่นใดตามที่เห็นสมควร

๑. หน่วยงานของรัฐต้องแต่งตั้งคณะกรรมการสอบข้อเท็จจริงความรับผิดทางละเมิดของเจ้าหน้าที่ภายในหกสิบวันนับแต่ทราบความเสียหายที่เกิดขึ้นต่อหน่วยงานของรัฐ เว้นแต่มีหน่วยงานของรัฐหลายหน่วยได้รับความเสียหาย การดำเนินการดังกล่าวต้องกระทำภายในหนึ่งร้อยยี่สิบวันนับแต่ทราบความเสียหายที่เกิดขึ้นต่อหน่วยงานของรัฐ

๒. หน่วยงานของรัฐต้องออกคำสั่งให้ชดใช้ค่าสินไหมทดแทนภายในกำหนดเวลาตามข้อ ๑ นับแต่วันที่ได้รับความเห็นของคณะกรรมการสอบข้อเท็จจริงความรับผิดทางละเมิดของเจ้าหน้าที่หรือกระทรวงการคลัง แล้วแต่กรณี

๓. กระทรวงการคลังต้องพิจารณาเรื่องที่หน่วยงานของรัฐส่งมาตามระเบียบสำนักนายกรัฐมนตรีว่าด้วยหลักเกณฑ์การปฏิบัติเกี่ยวกับความรับผิดทางละเมิดของเจ้าหน้าที่ พ.ศ. ๒๕๓๙ ให้แล้วเสร็จ และแจ้งให้หน่วยงานของรัฐทราบเพื่อถือปฏิบัติ ภายในหนึ่งร้อยยี่สิบวันนับแต่วันที่ได้รับเรื่องจากหน่วยงานของรัฐ

๔. หน่วยงานของรัฐต้องเริ่มดำเนินการบังคับทางปกครองภายในกำหนดเวลาตามข้อ ๑ นับแต่วันที่ครบกำหนดเวลาที่แจ้งเตือนให้ชำระค่าสินไหมทดแทนและผู้อยู่ในบังคับของคำสั่งให้ชดใช้ค่าสินไหมทดแทนไม่ปฏิบัติตาม

(นายปกรณ์ นิลประพันธ์)
เลขาธิการคณะกรรมการกฤษฎีกา

สำนักงานคณะกรรมการกฤษฎีกา
กรกฎาคม ๒๕๖๖

ที่ สธ ๐๒๐๒.๑.๗/ ๙๑๙๑

สำนักงานปลัดกระทรวงสาธารณสุข
ถนนติวานนท์ จังหวัดนนทบุรี ๑๑๐๐๐

๑๒ เมษายน ๒๕๖๖

เรื่อง ขอหารือเกี่ยวกับแนวทางการดำเนินการจำหน่ายทรัพย์สินที่ยึดหรืออายัดจากการใช้มาตรการบังคับทางปกครอง กรณีนางคนึง ขจรศรี

เรียน เลขาธิการคณะกรรมการกฤษฎีกา

สิ่งที่ส่งมาด้วย สำเนาหนังสือจังหวัดเพชรบูรณ์ ที่ พช ๐๐๒๗.๐๐๑/ว. ๒๑๖๓ ลงวันที่ ๑๔ ตุลาคม ๒๕๔๘ และเอกสารที่เกี่ยวข้อง จำนวน ๑ ชุด

ด้วยสำนักงานปลัดกระทรวงสาธารณสุขโดยจังหวัดเพชรบูรณ์มีหนังสือ ที่ พช ๐๐๒๗.๐๐๑/ว. ๒๑๖๓ ลงวันที่ ๑๔ ตุลาคม ๒๕๔๘ มีหนังสือ ที่ พช ๐๐๒๗.๐๐๑/ว.๓๙๒๙ ลงวันที่ ๒๐ ตุลาคม ๒๕๔๘ และมีหนังสือ ที่ พช ๐๐๒๗.๐๐๑/๑๕๙๘๔ ลงวันที่ ๒๖ ธันวาคม ๒๕๕๐ เรียกให้นางคนึง ขจรศรี ในฐานะผู้กระทำการทุจริตรับผิดชดใช้ค่าเสียหายแก่ทางราชการ จำนวน ๑,๐๖๙,๑๕๕ บาท เมื่อนางคนึง ขจรศรี ได้รับแจ้งคำสั่งโดยชอบด้วยกฎหมายและมิได้อุทธรณ์คัดค้านคำสั่งภายในระยะเวลาที่กฎหมายกำหนดย่อมทำให้คำสั่งดังกล่าวเป็นที่สุดและมีผลผูกพันให้นางคนึงต้องชดใช้ค่าสินไหมทดแทนตามคำสั่ง แต่นางคนึง ขจรศรี มิได้ชดใช้ค่าสินไหมทดแทนตามคำสั่งดังกล่าว สำนักงานปลัดกระทรวงสาธารณสุขโดยจังหวัดเพชรบูรณ์ จึงมีอำนาจใช้มาตรการบังคับทางปกครองเพื่อยึด อายัด และขายทอดตลาดทรัพย์สินของนางคนึง ขจรศรี นำมาชดใช้ค่าสินไหมทดแทนได้ภายในสิบปีนับแต่วันที่ออกคำสั่งดังกล่าว ตามมาตรา ๕๗ แห่งพระราชบัญญัติวิธีปฏิบัติราชการทางปกครอง พ.ศ. ๒๕๓๙ เมื่อสำนักงานปลัดกระทรวงสาธารณสุขมีอำนาจใช้มาตรการบังคับทางปกครองเพื่อยึด อายัด และขายทอดตลาดทรัพย์สินของนางคนึง และกรณีสำนักงานปลัดกระทรวงสาธารณสุขโดยจังหวัดเพชรบูรณ์ได้ใช้มาตรการบังคับทางปกครองแก่รถยนต์คันหมายเลขทะเบียน กข ๒๙๖๗ เพชรบูรณ์ และรถยนต์คันหมายเลขทะเบียน กข ๑๐๙๖ เพชรบูรณ์ ซึ่งเป็นรถยนต์ของนางคนึง ขจรศรี ปัจจุบันเป็นอดีตข้าราชการพลเรือนสามัญ ตำแหน่งเจ้าพนักงานการเงินและบัญชี ๕ สังกัดโรงพยาบาลเพชรบูรณ์ สำนักงานสาธารณสุขจังหวัดเพชรบูรณ์ ผู้ต้องรับผิดทางละเมิด จากกรณีการทุจริตต่อหน้าที่ราชการดังกล่าว ซึ่งรถยนต์ จำนวน ๒ คัน ที่ได้รับจากสำนักงานป้องกันและปราบปรามการฟอกเงิน (ปปง.) นั้น จากการตรวจสอบปรากฏข้อเท็จจริงว่ารถยนต์คันดังกล่าวเป็นทรัพย์สินของนางคนึง ขจรศรี ผู้อยู่ในบังคับของคำสั่งเรียกให้ชำระเงิน ตามหนังสือจังหวัดเพชรบูรณ์ ที่ พช ๐๐๒๗.๐๐๑/ว.๒๑๖๓ ลงวันที่ ๑๔ ตุลาคม ๒๕๔๘ ซึ่งจังหวัดเพชรบูรณ์ได้มีหนังสือ ที่ พช ๐๐๓๒.๐๐๙/๔๔๔๗ ลงวันที่ ๑๓ พฤศจิกายน ๒๕๕๖ แจ้งสำนักงานป้องกันและปราบปรามการฟอกเงิน (ปปง.) ให้นำรถยนต์จำนวน ๒ คัน ส่งคืนจังหวัดเพชรบูรณ์ เพื่อดำเนินการบังคับตามมาตรการบังคับทางปกครอง แต่เนื่องจากจังหวัดเพชรบูรณ์อยู่ระหว่างการหารือแนวทางปฏิบัติ หลักเกณฑ์ การใช้มาตรการบังคับทางปกครอง กับสำนักงานปลัดกระทรวงสาธารณสุข จังหวัดเพชรบูรณ์จึงมีหนังสือ ที่ พช ๐๐๓๒.๐๐๙/๙๒๖๕ ลงวันที่ ๑๐ มิถุนายน ๒๕๕๗ แจ้งสำนักงานป้องกันและปราบปรามการฟอกเงิน (ปปง.) เพื่อขอยึด อายัด และขอความอนุเคราะห์ให้จัดเก็บรักษาทรัพย์สินของนางคนึง ขจรศรี ไว้ก่อน และขณะนี้รถยนต์คันดังกล่าวยังอยู่ในความครอบครองของสำนักงานปลัดกระทรวงสาธารณสุข โดยมีหนังสือแจ้งสำนักงานป้องกันและปราบปรามการฟอกเงิน (ปปง.) เพื่อขอรับรถยนต์คันดังกล่าวจากสำนักงานป้องกันและปราบปรามการฟอกเงิน (ปปง.) ในปี พ.ศ. ๒๕๖๒ และมีความเห็นว่า การใช้มาตรการบังคับทางปกครองโดยวิธีการยึด หรืออายัด หรือขายทอดตลาดทรัพย์สินตามมาตรา ๕๗ แห่งพระราชบัญญัติวิธีปฏิบัติราชการทางปกครอง พ.ศ. ๒๕๓๙ จะต้องดำเนินการให้เสร็จสิ้นภายในสิบปีนับแต่วันที่หน่วยงานของรัฐออกคำสั่งให้เจ้าหน้าที่ชดใช้เงิน

ทั้งนี้...

ทั้งนี้ เป็นการเทียบเคียงอายุความในการบังคับคดี ตามมาตรา ๒๗๑ แห่งประมวลกฎหมายวิธีพิจารณาความแพ่ง มาใช้บังคับโดยอนุโลมแก่การบังคับคดีปกครอง ดังรายละเอียดปรากฏตามสิ่งที่ส่งมาด้วย

สำนักงานปลัดกระทรวงสาธารณสุข พิจารณาแล้วขอเรียนว่า เมื่อจังหวัดเพชรบูรณ์ มีการดำเนินการยึด อายัด และขอความอนุเคราะห์ให้สำนักงานป้องกันและปราบปรามการฟอกเงินจัดเก็บรักษาทรัพย์สินของนางคนึง ขจรศรี ไว้ก่อน อันเป็นการดำเนินการตามขั้นตอน ในการขอให้ยึดทรัพย์สินของนางคนึงผู้อยู่ภายใต้มาตรการบังคับทางปกครองตามคำสั่งแล้ว ส่วนการที่เจ้าหน้าที่จะขายทอดตลาดเมื่อใดนั้น เป็นขั้นตอนการดำเนินงานของเจ้าพนักงานบังคับคดี แม้เจ้าพนักงานบังคับคดีจะดำเนินการขายทอดตลาดทรัพย์สินดังกล่าว เกินกว่า ๑๐ ปี ก็ถือได้ว่าสำนักงานปลัดกระทรวงสาธารณสุขได้บังคับคดีตามคำสั่งภายใน ๑๐ ปีแล้ว แต่เนื่องจากการขายทอดตลาดทรัพย์สินที่ได้จากการบังคับทางปกครองตามกฎกระทรวงกำหนดขั้นตอนและวิธีปฏิบัติเกี่ยวกับการยึด การอายัด และการขายทอดตลาดทรัพย์สินและกำหนดอำนาจของศาลในส่วนที่เกี่ยวกับการบังคับคดีให้เป็นอำนาจของหัวหน้าหน่วยงานของรัฐ พ.ศ. ๒๕๖๕ ได้มีผลใช้บังคับตั้งแต่วันที่ ๒๓ เมษายน ๒๕๖๕ สำนักงานปลัดกระทรวงสาธารณสุข จึงอาจดำเนินการขายทอดตลาดรถยนต์ของนางคนึง ตามกฎกระทรวงฉบับดังกล่าวได้ และการพิจารณาดำเนินการเพื่อขายทอดตลาดรถยนต์ ๒ คัน ดังกล่าว ยังมีข้อเท็จจริงเกี่ยวกับการออกคำสั่งยึดรถยนต์ตามหนังสือจังหวัดเพชรบูรณ์ ที่ พช ๐๐๓๒.๐๐๙/๙๒๖๕ ลงวันที่ ๑๐ มิถุนายน ๒๕๕๗ ซึ่งยังไม่ชัดเจนและถือได้ว่าเป็นการดำเนินการยึดตามขั้นตอนครบถ้วนตามที่กฎหมายกำหนดไว้หรือไม่ เพราะเป็นกรณีที่จังหวัดเพชรบูรณ์ได้แจ้งคำสั่งยึดให้สำนักงานป้องกันและปราบปรามการฟอกเงิน (ปปง.) เพื่อทราบ แต่มิได้แจ้งให้นางคนึง ซึ่งเป็นผู้ถือกรรมสิทธิ์ในรถยนต์ใช้สิทธิอุทธรณ์โต้แย้งคำสั่งยึดแต่อย่างใด ดังนั้น เพื่อให้เกิดความถูกต้องและชัดเจนในประเด็นดังกล่าว สำนักงานปลัดกระทรวงสาธารณสุข จึงขอหารือสำนักงานคณะกรรมการกฤษฎีกา ซึ่งเป็นหน่วยงานที่มีอำนาจหน้าที่วินิจฉัยตีความบทบัญญัติตามพระราชบัญญัติวิธีปฏิบัติราชการทางปกครอง พ.ศ. ๒๕๓๙ และที่แก้ไขเพิ่มเติม ในประเด็นดังต่อไปนี้

๑. กรณีสำนักงานปลัดกระทรวงสาธารณสุข โดยจังหวัดเพชรบูรณ์ ออกคำสั่งยึดรถยนต์ดังกล่าวตามหนังสือจังหวัดเพชรบูรณ์ ที่ พช ๐๐๓๒.๐๐๙/๙๒๖๕ ลงวันที่ ๑๐ มิถุนายน ๒๕๕๗ เรื่อง ขอยึด อายัด และขอความอนุเคราะห์ให้จัดเก็บรักษาทรัพย์สินของนางคนึง ขจรศรี ไว้ก่อน เป็นคำสั่งยึดที่ชอบด้วยกฎหมาย ตามพระราชบัญญัติวิธีปฏิบัติราชการทางปกครอง พ.ศ. ๒๕๓๙ และที่แก้ไขเพิ่มเติม หรือไม่ ประการใด

๒. หากตามหนังสือจังหวัดเพชรบูรณ์ ที่ พช ๐๐๓๒.๐๐๙/๙๒๖๕ ลงวันที่ ๑๐ มิถุนายน ๒๕๕๗ เป็นคำสั่งยึดที่ชอบด้วยกฎหมายแล้ว ในกรณีการขายทอดตลาดทรัพย์ดังกล่าวนั้น เนื่องจากระยะเวลาการบังคับคดีจะต้องดำเนินการให้เสร็จสิ้นภายในสิบปีนับแต่วันที่หน่วยงานของรัฐออกคำสั่งให้เจ้าหน้าที่ชดใช้เงิน ทั้งนี้ เป็นการเทียบเคียงอายุความในการบังคับคดี ตามมาตรา ๒๗๑ แห่งประมวลกฎหมายวิธีพิจารณาความแพ่งมาใช้บังคับโดยอนุโลมแก่การบังคับคดีปกครอง แต่กรณีนี้ระยะเวลาได้ล่วงเลยตามที่กฎหมายกำหนดแล้ว สำนักงานปลัดกระทรวงสาธารณสุขจะดำเนินการขายทอดตลาดทรัพย์ดังกล่าวได้หรือไม่ ประการใด หากไม่สามารถดำเนินการขายทอดตลาดทรัพย์สินดังกล่าวได้จะต้องดำเนินการอย่างไร ต่อไป

จึงเรียนมาเพื่อโปรดพิจารณาต่อไปด้วย จะเป็นพระคุณ

ขอแสดงความนับถือ

(นายพงศ์เกษม ไข่มุกด์)
รองปลัดกระทรวงสาธารณสุข
หัวหน้ากลุ่มภารกิจด้านสนับสนุนงานบริการสุขภาพ
ปฏิบัติราชการแทน ปลัดกระทรวงสาธารณสุข

กองกฎหมาย
โทร. ๐ ๒๕๙๐ ๑๔๓๐,๑๔๔๑
โทรสาร ๐ ๒๕๙๐ ๑๔๓๔
ไปรษณีย์อิเล็กทรอนิกส์ : legal@health.moph.go.th

สั่งแล้ว สำเนา

ที่ พช 0027.001/ 2463

ศาลากลางจังหวัดเพชรบูรณ์
ถนนเพชรเจริญ พช 67000

ตุลาคม 2548

เรื่อง ขอให้ชดใช้ค่าเสียหาย

เรียน นายแพทย์มงคล ปิ่นอนงค์, นายแพทย์สุฤทธิ์ สมศิริ, นางสงวน ไพฑูรย์รังสฤษดิ์
นายศุภมิต ชูแสงทอง , นางสาวนันทวารีย์ บูรณะสมพจน์ , นางคนึง ขจรศรี

สิ่งที่ส่งมาด้วย 1. สำเนารายงานการสอบสวนความรับผิดทางละเมิดของเจ้าหน้าที่ จำนวน 1 ชุด
2. คำสั่งแต่งตั้งคณะกรรมการสอบสวนความรับผิดของเจ้าหน้าที่ จำนวน 1 ฉบับ

ตามที่ จังหวัดเพชรบูรณ์ ได้มีคำสั่งที่ 778/2546 ลงวันที่ 7 พฤษภาคม 2546 แต่งตั้งคณะกรรมการสอบข้อเท็จจริงความรับผิดทางละเมิดของเจ้าหน้าที่ กรณีนางคนึง ขจรศรี ข้าราชการพลเรือนสามัญ ตำแหน่ง เจ้าพนักงานการเงินและบัญชี 5 โรงพยาบาลเพชรบูรณ์ ประพฤติไม่เหมาะสมกับตำแหน่งหน้าที่ในเรื่องทุจริตต่อหน้าที่ราชการ

บัดนี้ คณะกรรมการสอบข้อเท็จจริง ความรับผิดทางละเมิดของเจ้าหน้าที่ ได้ลงมติเห็นควรให้ท่านในฐานผู้บังคับบัญชา ต้องร่วมรับผิดชอบโดยชดใช้ค่าเสียหายให้แก่ทางราชการ จำนวนเงิน 1,069,155 บาท (หนึ่งล้านหกหมื่นเก้าพันหนึ่งร้อยห้าสิบห้าบาทถ้วน) จังหวัดเพชรบูรณ์ จึงขอให้ท่านนำเงินมาชำระค่าชดใช้ค่าเสียหาย ที่สำนักงานสาธารณสุขจังหวัดเพชรบูรณ์ ภายใน 15 วัน นับแต่ได้รับหนังสือฉบับนี้

จึงเรียนมาเพื่อทราบและดำเนินการต่อไป

ขอแสดงความนับถือ

สำนักงานสาธารณสุขจังหวัดเพชรบูรณ์
ฝ่ายบริหารทั่วไป
โทร. 056711010, 056721546
โทรสาร 056711299

สำเนาถูกต้อง

(นายฮาฟิต ดอเลาะ)
นิติกร กองกฎหมาย
สำนักงานปลัดกระทรวงสาธารณสุข

คำสั่งจังหวัดเพชรบูรณ์

ที่ 778 /2546

เรื่อง แต่งตั้งคณะกรรมการสอบข้อเท็จจริงความรับผิดทางละเมิดของเจ้าหน้าที่

ด้วยนางคนึง ขจรศรี ข้าราชการพลเรือนสามัญ ตำแหน่งเจ้าพนักงานการเงินและบัญชี 5 โรงพยาบาลเพชรบูรณ์ สำนักงานสาธารณสุขจังหวัดเพชรบูรณ์ ประพฤติตนไม่เหมาะสมกับตำแหน่งหน้าที่ราชการในเรื่อง ทุจริตต่อหน้าที่ราชการ คือ รับชำระเงินค่ารักษาพยาบาลจากผู้ป่วยแต่ไม่ออกใบเสร็จรับเงินให้ผู้ป่วย และจากการสอบสวนข้อเท็จจริงของคณะกรรมการสอบสวนข้อเท็จจริง ตามคำสั่งของโรงพยาบาลเพชรบูรณ์ ที่ 228/2543 ลงวันที่ 9 ตุลาคม 2543 สรุปว่า นางคนึง ขจรศรี ได้รับเงินค่ารักษาพยาบาลแต่ไม่ออกใบเสร็จรับเงิน และรับเงินค่ารักษาพยาบาลแต่ออกใบเสร็จรับเงินโดยอ้างอิงใบเสร็จรับเงินที่ระบุเลขที่ เล่มที่มีอยู่จริงแต่ซ้ำซ้อนกัน จำนวน 546 ราย เป็นเงิน 1,078,423.- บาท (หนึ่งล้านเจ็ดหมื่นแปดพันสี่ร้อยยี่สิบสามบาทถ้วน)

อาศัยอำนาจตามระเบียบสำนักนายกรัฐมนตรีว่าด้วยหลักเกณฑ์การปฏิบัติเกี่ยวกับความรับผิดทางละเมิดของเจ้าหน้าที่ พ.ศ. 2539 จึงแต่งตั้งบุคคลต่อไปนี้เป็นคณะกรรมการสอบข้อเท็จจริงความรับผิดทางละเมิดของเจ้าหน้าที่

1. นายแพทย์เกรียงยศ	มุกปีกษาเจริญ	นายแพทย์ 8	ประธานกรรมการ
2. นายสุพัฒน์	ขวัญแก้ว	เจ้าหน้าที่บริหารงานทั่วไป 7	กรรมการ
3. นส.นริศรา	นีรคุปต์	นักวิชาการการเงินและบัญชี 5	กรรมการ
4. นายธีรกูล	วงศ์สุน	นักวิชาการการเงินและบัญชี 4	กรรมการ
5. นายเรืองเดช	เติมศักดิ์	นิติกร 5	กรรมการและเลขานุการ

ทั้งนี้ ให้คณะกรรมการฯ ดำเนินการสอบสวนข้อเท็จจริงตามหลักเกณฑ์แห่งระเบียบสำนักนายกรัฐมนตรีว่าด้วยหลักเกณฑ์การปฏิบัติเกี่ยวกับความรับผิดทางละเมิดของเจ้าหน้าที่ พ.ศ. 2539 ให้แล้วเสร็จแล้วนำเสนอผลการสอบสวนข้อเท็จจริงพร้อมทั้งระบุตัวผู้กระทำผิดต้องชดใช้ค่าเสียหาย

อนึ่ง ถ้าคณะกรรมการสอบข้อเท็จจริงความรับผิดทางละเมิดของเจ้าหน้าที่เห็นว่า กรณีการสอบสวนพาดพิงไปถึงข้าราชการพลเรือนหรือเจ้าหน้าที่ผู้อื่น และคณะกรรมการสอบสวนพิจารณา

สำเนาถูกต้อง

(นายฮาฟิต ดอเลาะ)
นิติกร กองกฎหมาย
สำนักงานปลัดกระทรวงสาธารณสุข

ในเบื้องต้นเห็นว่าข้าราชการหรือเจ้าหน้าที่ผู้นั้นมีส่วนร่วมกระทำการในเรื่องที่สอบสวนนั้นอยู่ด้วย ให้ประธานกรรมการสอบสวนชี้ชี้ชัดความรับผิดทางละเมิดของเจ้าหน้าที่รายงานให้ทราบโดยเร็ว หรือเหตุความเสียหายนั้น ยังตรวจไม่ครบถ้วนก็ให้ตั้งอนุกรรมการตรวจสอบให้ครอบคลุมความเสียหายทั้งหมดได้ตามความจำเป็น

สั่ง ณ วันที่ 7 พฤษภาคม พ.ศ. 2546

(นายปรีชา เรืองจันทร์)
รองผู้ว่าราชการจังหวัด ปฏิบัติราชการแทน
ผู้ว่าราชการจังหวัดเพชรบูรณ์

สำเนาถูกต้อง

(นายฮาฟิต ดอเลาะ)
นิติกร กองกฎหมาย
สำนักงานปลัดกระทรวงสาธารณสุข

บันทึกข้อความ

ส่วนราชการ งานบริหาร ก. กลุ่มบริหารงานบริหาร สำนักงานสาธารณสุขจังหวัดเพชรบูรณ์

ที่ พช.0033.001/2663 วันที่ 25 เมษายน 2546

เรื่อง แต่งตั้งคณะกรรมการสอบสวนหาข้อเท็จจริงความรับผิดทางละเมิดของเจ้าหน้าที่

เรียน ผู้ว่าราชการจังหวัดเพชรบูรณ์

ต้นเรื่อง

- โรงพยาบาลเพชรบูรณ์ ได้มีคำสั่งที่ 228/2543 ลงวันที่ 9 ตุลาคม 2543 แต่งตั้งคณะกรรมการสอบสวนหาข้อเท็จจริง จากกรณีได้รับรายงานจากติกหลังคลอด เมื่อวันที่ 3 ตุลาคม 2543 ว่ามีการร้องเรียนว่าคนไข้ชำระเงินค่ารักษาพยาบาลแล้วไม่ได้รับใบเสร็จรับเงินเป็นเงิน 3,360.- บาท (สามพันสามร้อยหกสิบบาทถ้วน) (เอกสารหมายเลข 1)

- โรงพยาบาลเพชรบูรณ์ ได้มีคำสั่งที่ 262/2543 ลงวันที่ 24 พฤศจิกายน 2543 แต่งตั้งคณะกรรมการรวบรวมเอกสารทางการเงิน จากกรณีดังกล่าว (เอกสารหมายเลข 2)

ข้อเท็จจริง

- คณะกรรมการสอบสวนข้อเท็จจริง ได้รายงานผลการสอบสวนข้อเท็จจริง สรุปว่า นางคนึง ขจรศรี เจ้าพนักงานการเงินและบัญชี 5 โรงพยาบาลเพชรบูรณ์ ได้รับเงินจากผู้ป่วย จำนวน 3,360.- บาท (สามพันสามร้อยหกสิบบาทถ้วน) และไม่ได้ออกใบเสร็จรับเงินไว้เป็นหลักฐานจริง และได้รายงานเพิ่มเติมหลังจากได้รับรายงานการตรวจสอบ รวบรวมเอกสาร จากคณะกรรมการรวบรวมเอกสารทางการเงิน สรุปว่า นางคนึง ขจรศรี ได้ทำการบันทึกข้อมูลใบเสร็จรับเงินของโรงพยาบาลเพชรบูรณ์ มีรายชื่อและจำนวนเงินไม่ตรงกันอีก จำนวน 546 ราย รวมเป็นจำนวนเงินทั้งสิ้น 1,078,423.- บาท (หนึ่งล้านเจ็ดหมื่นแปดพันสี่ร้อยยี่สิบสามบาทถ้วน) (เอกสารหมายเลข 3)

ระเบียบ

1 ระเบียบกระทรวงการคลังว่าด้วยหลักเกณฑ์การปฏิบัติเกี่ยวกับความรับผิดทางทางละเมิดของเจ้าหน้าที่ พ.ศ. 2539 ข้อ 8 กำหนดว่า "เมื่อเกิดความเสียหายแก่หน่วยงานของรัฐแห่งใด และเจ้าหน้าที่ของรัฐแห่งนั้น มีเหตุอันควรเชื่อว่าเกิดจากการกระทำของเจ้าหน้าที่ของรัฐ [illegible] ให้ผู้บังคับบัญชาของเจ้าหน้าที่ดังกล่าวแต่งตั้งคณะกรรมการสอบสวนข้อเท็จจริงความรับผิดทางละเมิด [illegible]

สำเนาถูกต้อง

(นายฮาฟิต ดอเลาะ)
นิติกร กองกฎหมาย
สำนักงานปลัดกระทรวงสาธารณสุข

คณะกรรมการตามวรรคหนึ่งให้มีจำนวนไม่เกินห้าคน โดยแต่งตั้งจากเจ้าหน้าที่ของหน่วยงานของรัฐแห่งนั้น หรือหน่วยงานของรัฐอื่นตามที่เห็นสมควร (เอกสารหมายเลข 4)

ข้อพิจารณา

จากกรณีนางคนึง ขจรศรี ได้กระทำทุจริตต่อหน้าที่ราชการทำให้เกิดความเสียหายแก่ทางราชการเป็นจำนวนเงิน 1,078,423 บาท (หนึ่งล้านเจ็ดหมื่นแปดพันสี่ร้อยยี่สิบสามบาทถ้วน) จึงเห็นควรแต่งตั้งคณะกรรมการสอบข้อเท็จจริงความรับผิดทางละเมิดของเจ้าหน้าที่เพื่อพิจารณาตรวจสอบโดยละเอียดและระบุต้องรับผิดชดใช้ค่าเสียหายแก่ทางราชการต่อไป

หากเห็นชอบโปรดลงนามในคำสั่งที่เสนอมาพร้อมนี้

(นายสุรเชษฐ์ สถิตนิรามัย)
นายแพทย์สาธารณสุขจังหวัดเพชรบูรณ์

(นายปรีชา เรืองจันทร์)
รองผู้ว่าราชการจังหวัด ปฏิบัติราชการแทน
ผู้ว่าราชการจังหวัดเพชรบูรณ์

6 พ.ค. 2546

สำเนาถูกต้อง

(นายฮาฟิต ดอเลาะ)
นิติกร กองกฎหมาย
สำนักงานปลัดกระทรวงสาธารณสุข

รายงานการสอบข้อเท็จจริงความรับผิดทางละเมิด

สำนักงานสาธารณสุขจังหวัดเพชรบูรณ์

27 ตุลาคม 2546

เรียน ผู้ว่าราชการจังหวัดเพชรบูรณ์

เรื่องเดิม

จังหวัดเพชรบูรณ์ ได้มีคำสั่งที่ 778/2546 ลงวันที่ 7 พฤษภาคม 2546 แต่งตั้งคณะกรรมการสอบข้อเท็จจริงความรับผิดทางละเมิดของเจ้าหน้าที่กรณีนางคนึง ขจรศรี ข้าราชการพลเรือนสามัญ ตำแหน่งเจ้าพนักงานการเงินและบัญชี 5 โรงพยาบาลเพชรบูรณ์ ประพฤติไม่เหมาะสมกับตำแหน่งหน้าที่ในเรื่องทุจริตต่อหน้าที่ราชการ (เอกสารหมายเลข 1)

ข้อเท็จจริง

1. โรงพยาบาล ได้มีคำสั่งที่ 228/2546 ลงวันที่ 9 ตุลาคม 2543 แต่งตั้งคณะกรรมการสอบสวนข้อเท็จจริงฯ กรณีดังกล่าว คณะกรรมการสอบสวนข้อเท็จจริง สรุปว่า นางคนึง ขจรศรี ได้รับเงินค่ารักษาพยาบาลจากคนไข้ จำนวน 3,360.-บาท (สามพันสามร้อยหกสิบบาทถ้วน) และไม่ได้ออกใบเสร็จรับเงินให้คนไข้ จริง โรงพยาบาลเพชรบูรณ์ ได้มีคำสั่งที่ 262/2543 ลงวันที่ 24 พฤศจิกายน 2543 แต่งตั้งคณะกรรมการรวบรวมเอกสารทางการเงินตรวจสอบพบว่า นางคนึง ขจรศรี ได้รับชำระเงินจากผู้ป่วยโดยไม่ออกใบเสร็จรับเงินให้ผู้ป่วย แต่ได้อ้างอิงใบเสร็จรับเงินที่ระบุ เลขที่ เล่มที่ที่มีอยู่จริงให้แก่ผู้ป่วยแต่ละราย ซ้ำซ้อนกัน รวมจำนวน 536 ราย เป็นจำนวนเงิน 1,069,155.-บาท (หนึ่งล้านหกหมื่นเก้าพันหนึ่งร้อยห้าสิบห้าบาทถ้วน) (เอกสารหมายเลข 2)

2. จากการสอบถามพยานบุคคล

2.1 นายแพทย์มงคล ปิ่นอนงค์ ให้ถ้อยคำสรุปว่า

"ในระหว่างที่ตนดำรงตำแหน่งผู้อำนวยการโรงพยาบาลเพชรบูรณ์ ตนบริหารงานโดยมีการมอบอำนาจเรื่องการเงินให้รองฯ ฝ่ายบริหารดูแล ก่อนจะเสนอให้ตนพิจารณาลงนาม ได้มีการตรวจสอบจากการเงินมาแล้ว ในการควบคุมตรวจสอบตนให้มีการตรวจสอบกันเองระหว่างเจ้าหน้าที่ โดยมีการสุ่มตรวจสอบและมีการยืนยันว่าถูกต้อง แต่คาดว่าจะมีจุดบกพร่องเนื่องจากระบบเอื้ออำนวยยอดเงินที่นางคนึง ขจรศรี ยักยอกไปตบไม่ทราบ ส่วนความรับผิดชอบตนในฐานะผู้บังคับบัญชาก็ต้องร่วมรับผิดด้วย (เอกสารหมายเลข 3)

สำเนาถูกต้อง

(นายฮาฟิต ดอเลาะ)
นิติกร กองกฎหมาย
สำนักงานปลัดกระทรวงสาธารณสุข

2.2 นายมงคยศักดิ์ สมศรี ให้ถ้อยคำสรุปว่า

"ในระหว่างที่ตนดำรงตำแหน่งผู้อำนวยการโรงพยาบาลเพชรบูรณ์ การบริหารการเงิน อยู่ในการกำกับดูแลของเจ้าหน้าที่การเงิน ขั้นตอนการตรวจสอบเวลาจะส่งเงินจะต้องผ่านคุณนันทวารีย์ หัวหน้างานการเงิน และรองฯ ฝ่ายบริหารตรวจสอบก่อนจะเสนอให้ตนพิจารณาลงนาม ได้มีคำสั่งมอบหมายงานและมีการลงนามรับทราบทุกคน ในช่วงที่ดำรงตำแหน่งผู้อำนวยการโรงพยาบาลเพชรบูรณ์ ตนไม่ทราบการทุจริตของนางคนึง ขจรศรี เพียงแต่สังเกตุเห็นว่านางคนึงฯใช้เงินฟุ่มเฟือย เกินฐานะส่วนความรับผิดชอบทางแพ่งตนในฐานะผู้บังคับบัญชาคงต้องร่วมรับผิดลดหลั่นตามสายบังคับบัญชา (เอกสารหมายเลข 4)

2.3 นางสงวน ไพฑูรย์รังสฤษดิ์ ให้ถ้อยคำสรุปว่า

"ตนปฏิบัติงานตำแหน่งรองฯ ผู้อำนวยการฝ่ายบริหาร มีหน้าที่ควบคุม กำกับดูแลงานบริหาร การเงิน โดยปกติตนจะดูแลทุกขั้นตอน แต่มีบางเรื่องที่เป็นหน้าที่ตามคำสั่งมอบหมายหน้าที่ของเจ้าหน้าที่นั้นๆ ตนจะไม่ได้ตรวจสอบ นอกจากจะมีปัญหาเกิดขึ้นและรายงานปัญหามา ตนจึงจะไปแก้ไขปัญหา ก่อนหน้านั้นฝ่ายเภสัชกรรมได้รายงานว่านางคนึง ขจรศรี ทำใบเสร็จซ้ำซ้อนตนได้เรียกมาสอบถาม นางคนึงฯ แจ้งว่าละเพร่าเองตนจึงให้ไปแก้ไขให้ถูกต้องไม่ติดใจอะไร ภายหลังญาติคนไข้ร้องเรียน ตนจึงแก้ปัญหาโดยให้เวียนกันอยู่เวรในวันหยุดราชการ เพื่อป้องกันการอยู่คนเดียวติดต่อกัน เพราะการอยู่เวรรับเงินค่ารักษาในวันหยุดราชการไม่มีใครตรวจสอบทำให้นางคนึงฯ ทุจริตนำเงินไปใช้ส่วนตัว หลังจากนั้นได้แต่งตั้งคณะกรรมการสอบสวนข้อเท็จจริง คณะกรรมการตรวจสอบเอกสารพบว่า มีเงินขาดบัญชีจำนวนมาก" (เอกสารหมายเลข 5)

2.4 นางสาวนันทวารีย์ บุรณสมพจน์ ให้ถ้อยคำสรุปว่า

" ตนปฏิบัติงานตำแหน่งหัวหน้างานการเงินและบัญชี มีลูกน้องใต้บังคับบัญชา 15 คน มีคำสั่งมอบหมายงานเป็นลายลักษณ์อักษร คนที่เป็นหัวหน้ารองจากตน คือ คุณศุภมิตร ชูแสงทอง ในการจัดเวรจะจัดให้อยู่คนละวันเวียนกันแต่เวรที่เกิดการทุจริตคือ วันที่นางคนึง ขจรศรี อยู่เวร ลักษณะการทุจริตเกี่ยวข้องกับการทำสัญญารับสภาพหนี้ โดยมีคู่สัญญา คือ นางคนึงกับผู้ป่วย หากมีปัญหาเกิดขึ้นนางคนึง จะจัดทำสัญญาย้อนหลัง ตนตรวจสอบเพียงหลักฐาน เอกสารจึงไม่ทราบการทุจริตมาทราบเมื่อมีการร้องเรียนเกิดขึ้น บางครั้งนางคนึง จะทำคนเดียวครบวงจรแล้วนำเสนอผู้มีอำนาจลงนามเลย ปัจจุบันได้แก้ไขให้รัดกุมยิ่งขึ้น โดยให้รายงานผู้บังคับบัญชาตามลำดับไม่ให้มีการทำระบบการเงินให้มีการค้างชำระ" (เอกสารหมายเลข 6)

สำเนาถูกต้อง

(นายฮาฟิต ดอเลาะ)
นิติกร กองกฎหมาย
สำนักงานปลัดกระทรวงสาธารณสุข

2.5 นางคุภมิตร ชูแสงทอง ให้ถ้อยคำสรุปว่า

" ตนรับผิดชอบงานด้านการเงิน เป็นหัวหน้าโดยตรง นางคนึง ขจรศรี แต่ไม่ค่อยได้ตรวจงานของนางคนึงฯ เนื่องจากนางคนึงฯ มักเสนอท่านรองฯ บริหารโดยตรง งานของนางคนึงฯ คือ เบิกค่าเล่าเรียนบุตร เบิก พ.ร.บ บัญชีประกัน ฯลฯ ตนเห็นนางคนึงชอบซื้อเสื้อผ้า แต่ไม่ได้สนใจ เนื่องจากเป็นเรื่องส่วนตัว งานของนางคนึงฯ ถ้าจะตรวจสอบระบบทำงานไม่สามารถตรวจสอบได้หากจะตรวจสอบต้องใช้เอกสารห้องยา, ตึก และการเงินมาประกอบกัน ลักษณะการทำงานช่วงที่ นางคนึงฯ ปฏิบัติ ไม่ค่อยผ่านหัวหน้างานการเงินและบัญชี เมื่อก่อนค่ารักษามีจำนวนมากต้องทำให้รวดเร็ว จึงไม่ค่อยได้ตรวจสอบโดยละเอียด แต่หลังจากพบการทุจริต จึงมีการทำให้รัดกุมขึ้น แต่กว่าจะพบทุจริตนางคนึง ฯ กระทำผิดเป็นเวลานาน เนื่องจากนางคนึงไม่เคยทำให้ใคร จับผิดด้านเอกสารได้เพราะนางคนึงฯ จะหาวิธีทำให้ใบเสร็จรับเงินตรงกันเสมอ" เช่น ไปช่วยงานฝ่ายเภสัชฯ แต่มีเจตนาไปเช็คใบเสร็จ ทำลายเพื่อให้ตรงกัน" (เอกสารหมายเลข 7)

2.6 นางสาวอาจารีย์ ด้างขาว ให้ถ้อยคำสรุปว่า

"ตนทำงานที่ฝ่ายเภสัชกรรมตั้งแต่ปี 2542 นางคนึง ขจรศรี อ้างเหตุผลว่างานเภสัชกรรมมีงานยุ่ง จะช่วยโดยช่วยเรียงใบเสร็จรับเงินให้ตนเคยตรวจพบว่า นางคนึงออกใบเสร็จเลขที่ซ้ำซ้อนกัน จึงได้รายงานหัวหน้าเภสัชกรรม หัวหน้าเภสัชกรรมไปพบกับรองฯ บริหารแล้วเรื่องก็เงียบไป ภายหลังจึงได้ทราบว่ามีคนใช้มาร้องเรียน จึงมีเรื่องเกิดขึ้น การตรวจสอบใบเสร็จรับเงินของห้องเภสัชกรรม จะเอาใบสั่งยาแยกกับใบสำเนา (ก๊อปปี้) และตรวจสอบกับใบเอฟ 4 ในช่วงแรกเจ้าหน้าที่ฝ่ายเภสัชกรรมต่างเข้าใจว่านางคนึง ขจรศรี ใจดีช่วยเหลืองานตอนหลังจึงต้องตรวจสอบว่ามีใบสำเนา ก๊อปปี้) หรือไม่" และไม่ให้นางคนึงฯ เข้ามายุ่งเกี่ยว (เอกสารหมายเลข 8)

พยานเอกสาร

จากการตรวจสอบเอกสารการรักษาคนไข้ในของโรงพยาบาลเพชรบูรณ์ ตั้งแต่เดือนตุลาคม 2538 ถึงเดือนธันวาคม 2543 นางคนึง ขจรศรี ได้กระทำการทุจริตในเอกสารของผู้ป่วยจำนวน 536 ราย คิดเป็นเงิน เป็นจำนวนเงิน 1,069,155.-บาท (หนึ่งล้านหกหมื่นเก้าพันหนึ่งร้อยห้าสิบห้าบาทถ้วน) ดังนี้

- เดือนตุลาคม 2538-กันยายน 2539 จำนวน 83 ราย คิดเป็นเงินจำนวน 106,712.-บาท (หนึ่งแสนหกพันเจ็ดร้อยสิบสองบาทถ้วน)

สำเนาถูกต้อง

(นายฮาฟิต ดอเลาะ)
นิติกร กองกฎหมาย
สำนักงานปลัดกระทรวงสาธารณสุข

ข้อพิจารณา

คณะกรรมการสอบข้อเท็จจริงความรับผิดทางละเมิดของเจ้าหน้าที่ได้ประชุมพิจารณา แล้วเห็นว่า ผู้ที่ต้องรับผิดชดใช้ค่าเสียหายแก่ทางราชการในกรณีนี้ ประกอบด้วย

กรณีที่ 1 เนื่องจากการกระทำละเมิดเกิดขึ้นระหว่างปีงบประมาณ พ.ศ. 2539 - 2543 ซึ่งมีการกระทำละเมิดเกิดขึ้นก่อน วันที่พระราชบัญญัติความรับผิดทางละเมิดของเจ้าหน้าที่ พ.ศ. 2539 มีผลบังคับใช้ ดังนั้น ในส่วนที่การกระทำละเมิดที่เกิดขึ้นก่อนนี้ การไล่เบี้ย การชดใช้ค่าสินไหมทดแทน ต้องดำเนินการตามหลักเณฑ์แห่งประมวลกฎหมายแพ่งและพาณิชย์ว่าด้วยการละเมิด คือเจ้าหน้าที่ผู้มีหน้าที่เกี่ยวข้อง ของการกระทำละเมิดของนางคนึง ขจรศรี ต้องรับผิดร่วมกันอย่างลูกหนี้ร่วม ตามจำนวนความเสียหายที่เกิดขึ้นในช่วงระยะเวลาที่เจ้าหน้าที่แต่ละคนมีหน้าที่เกี่ยวข้อง ซึ่งคณะกรรมการสอบข้อเท็จจริงความรับผิดทางละเมิดของเจ้าหน้าที่ มีมติเห็นควร เรียกเจ้าหน้าที่เกี่ยวข้องดังต่อไปนี้ ชดใช้ค่าสินไหมทดแทนให้แก่ทางราชการ ซึ่งการกระทำละเมิดเกิดขึ้นเมื่อเดือนตุลาคม พ.ศ. 2538 ถึง เดือนกันยายน พ.ศ. 2539 ทั้งหมด 83 ราย จำนวนเงิน 106,712.- บาท (หนึ่งแสนหกพันเจ็ดร้อยสิบสองบาทถ้วน) ได้แก่

1. นางคนึง	ขจรศรี	ฐานะผู้กระทำการทุจริต
2. นายศุภมิต	ชูแสงทอง	ในฐานะผู้บังคับบัญชาชั้นหนึ่ง
3. นางสาวนันทวารีย์	บูรณะสมพจน์	ในฐานะผู้บังคับบัญชาชั้นสอง
4. นางสงวน	ไพฑูรย์รังสฤษดิ์	ในฐานะผู้บังคับบัญชาชั้นสาม
5. นายมงคล	ปิ่นอนงค์	ในฐานะผู้บังคับบัญชาชั้นสี่

กรณีที่ 2 คณะกรรมการสอบข้อเท็จจริงความรับผิดทางละเมิดของเจ้าหน้าที่ มีมติเห็นควรเรียกเงินจากบุคคลดังต่อไปนี้ เพื่อชดใช้ค่าสินไหมทดแทนให้แก่ทางราชการ ตามอัตราที่แต่ละบุคคลต้องรับผิดชอบ ตามพระราชบัญญัติความรับผิดทางละเมิดของเจ้าหน้าที่ พ.ศ. 2539 ซึ่งการกระทำละเมิดเกิดขึ้นเมื่อ ปีงบประมาณ พ.ศ. 2540 - 2543 จำนวน 453 ราย เป็นจำนวนเงิน 956,213.-บาท (เก้าแสนห้าหมื่นหกพันสองร้อยสิบสามบาทถ้วน) คือ

1. นางคนึง	ขจรศรี	ฐานะผู้กระทำการทุจริตต้องรับผิดชดใช้เต็มจำนวน
2. นายศุภมิต	ชูแสงทอง	ในฐานะผู้บังคับบัญชาชั้นต้น ฐานเจ้าหน้าที่

กระทำการ หรือละเว้นกระทำการโดยขาดความระมัดระวังในลักษณะที่คาดเห็นว่าความเสียหายอาจเกิดขึ้นได้ สมควรชดใช้ค่าสินไหมทดแทนอัตราร้อยละ 35 คิดเป็นเงิน 334,674.55.- บาท (สามแสนสามหมื่นสี่พันหกร้อยเจ็ดสิบสี่บาทห้าสิบห้าสตางค์)

สำเนาถูกต้อง

(นายฮาฟิต ดอเลาะ)
นิติกร กองกฎหมาย
สำนักงานปลัดกระทรวงสาธารณสุข

ลงชื่อ..... กรรมการ

(นายธีระภูต วงศ์ลูน)

นักวิชาการการเงินและบัญชี 5

ลงชื่อ..... กรรมการและเลขานุการ

(นายเรืองเดช เติมศักดิ์)

นิติกร 5

- ดำเนินการตามระเบียบ
- สอบถามไปยัง ก.พ. ดำเนินการ
ทดลองอายุงาน

4 พ.ย. 56

สำเนาถูกต้อง

(นายฮาฟิต ดอเลาะ)

นิติกร กองกฎหมาย

สำนักงานปลัดกระทรวงสาธารณสุข

3. นางสาวนันทวารีย์ บูรณะสมพจน์ ในฐานะผู้บังคับบัญชาชั้นสองต้น ฐานเจ้าหน้าที่กระทำการ หรือละเว้นกระทำการโดยหากระมัดระวังสักเล็กน้อย ความเสียหายอาจไม่เกิดขึ้น สมควรชดใช้ค่าสินไหมทดแทนอัตราร้อยละ 35 คิดเป็นเงิน 334,674.55.- บาท (สามแสนสามหมื่นสี่พันหกร้อยเจ็ดสิบสี่บาทห้าสิบห้าสตางค์)

4. นางสงวน ไพฑูรย์รังสฤษดิ์ ในฐานะผู้บังคับบัญชาชั้นสาม ฐานขาดการตรวจสอบระบบการดำเนินการในหน่วยงาน สมควรชดใช้ค่าสินไหมทดแทนอัตราร้อยละ 20 คิดเป็นเงิน 191,242.60.- บาท (หนึ่งแสนเก้าหมื่นหนึ่งพันสองร้อยสี่สิบสองบาทหกสิบสตางค์)

5. นายมงคล ปิ่นอนงค์ ตำแหน่ง ผู้อำนวยการโรงพยาบาลเพชรบูรณ์ ในฐานะผู้บังคับบัญชาชั้นสี่ ฐานขาดการควบคุมกำกับดูแลผู้ใต้บังคับบัญชาให้ปฏิบัติตามระเบียบของทางราชการสมควรชดใช้ค่าสินไหมทดแทนอัตราร้อยละ 5 คิดเป็นเงิน 47,810.65.- บาท (สี่หมื่นเจ็ดพันแปดร้อยสิบบาทหกสิบห้าสตางค์)

6. นายสุฤทธิ์ ลมศิริ ตำแหน่ง ผู้อำนวยการโรงพยาบาลเพชรบูรณ์ ในฐานะผู้บังคับบัญชาชั้นสี่ ฐานขาดการควบคุมกำกับดูแลผู้ใต้บังคับบัญชาให้ปฏิบัติตามระเบียบของทางราชการสมควรชดใช้ค่าสินไหมทดแทนอัตราร้อยละ 5 คิดเป็นเงิน 47,810.65.- บาท (สี่หมื่นเจ็ดพันแปดร้อยสิบบาทหกสิบห้าสตางค์) ตามเอกสารที่แนบมาด้วย

คณะกรรมการสอบข้อเท็จจริงความรับผิดทางละเมิดของเจ้าหน้าที่ จึงขอเสนอสำนวนการสอบสวนมาเพื่อโปรดพิจารณา

ลงชื่อ.....ประธานกรรมการ
(นายแพทย์เกรียงยุค มุกปักษาเจริญ)
นายแพทย์ 8

ลงชื่อ.....กรรมการ
(นายสุพัฒน์ ขวัญแก้ว)
เจ้าพนักงานบริหารงานทั่วไป 7

ลงชื่อ.....กรรมการ
(นางสาวนันทวารีย์ บูรณะสมพจน์)
นักวิชาการคลังชำนาญการ

สำเนาถูกต้อง
(นายฮาฟิต ดอเลาะ)
นิติกร กองกฎหมาย
สำนักงานปลัดกระทรวงสาธารณสุข

ส่งแล้ว

สำเนา

ที่ พช 0027.001/ ๔.3929

ศาลากลางจังหวัดเพชรบูรณ์
ถนนเพชรเจริญ พช 67000

20 ตุลาคม 2548

เรื่อง ขอให้ชดใช้ค่าเสียหาย

เรียน นายแพทย์มงคล ปิ่นอนงค์, นายแพทย์สุฤทธิ์ สมศิริ, นางสงวน ไพฑูรย์รังสฤษดิ์
นายศุภมิต ชูแสงทอง , นางสาวนันทวารีย์ บูรณะสมพจน์ , นางคนึง ขจรศรี

อ้างถึง หนังสือจังหวัดเพชรบูรณ์ที่ 0027.001/ว2163 ลงวันที่ 14 ตุลาคม 2548

ตามที่ จังหวัดเพชรบูรณ์ ได้มีคำสั่งที่ 778/2546 ลงวันที่ 7 พฤษภาคม 2546 แต่งตั้งคณะกรรมการสอบข้อเท็จจริงความรับผิดทางละเมิดของเจ้าหน้าที่ กรณีนางคนึง ขจรศรี ข้าราชการพลเรือนสามัญ ตำแหน่ง เจ้าพนักงานการเงินและบัญชี 5 โรงพยาบาลเพชรบูรณ์ ประพฤติไม่เหมาะสมกับตำแหน่งหน้าที่ในเรื่องทุจริตต่อหน้าที่ราชการ

บัดนี้ คณะกรรมการสอบข้อเท็จจริง ความรับผิดทางละเมิดของเจ้าหน้าที่ ได้ลงมติเห็นควรให้ท่านในฐานผู้บังคับบัญชา ต้องร่วมรับผิดชอบโดยชดใช้ค่าเสียหายให้แก่ทางราชการ จำนวนเงิน 1,069,155 บาท (หนึ่งล้านหกหมื่นเก้าพันหนึ่งร้อยห้าสิบห้าบาทถ้วน) จังหวัดเพชรบูรณ์ จึงขอให้ท่านนำเงินมาชำระค่าชดใช้ค่าเสียหาย ที่สำนักงานสาธารณสุขจังหวัดเพชรบูรณ์

อนึ่ง หากท่านประสงค์จะอุทธรณ์คำสั่งให้ท่านอุทธรณ์คำสั่งได้ภายใน 15 วัน นับตั้งแต่วันที่ ท่านได้รับคำสั่งฉบับนี้

จึงเรียนมาเพื่อทราบและดำเนินการต่อไป

ขอแสดงความนับถือ

สำนักงานสาธารณสุขจังหวัดเพชรบูรณ์
ฝ่ายบริหารทั่วไป
โทร. 056711010, 056721546
โทรสาร 056711299

สำเนาถูกต้อง

(นายอาฟิต ดอเลาะ)
นิติกร กองกฎหมาย
สำนักงานปลัดกระทรวงสาธารณสุข

ที่ พช 0027.001/ 1594

ศาลากลางจังหวัดเพชรบูรณ์
ถนนเพชรเจริญ พช 67000

26 ธันวาคม 2550

เรื่อง แจ้งให้นำเงินไปชำระค่าเสียหาย

เรียน นางคนึง ขจรศรี

อ้างถึง หนังสือจังหวัดเพชรบูรณ์ ที่ พช 0027.001/ว 3929 ลงวันที่ 20 ตุลาคม 2548

สิ่งที่ส่งมาด้วย 1. สำเนาหนังสือกรมบัญชีกลาง ที่ กค 0406.4/21424 ลงวันที่ 29 สิงหาคม 2550 จำนวน 1 ชุด

2. สำเนาเอกสารที่เกี่ยวข้อง จำนวน 1 ชุด

ตามหนังสือที่อ้างถึง จังหวัดเพชรบูรณ์ ได้แจ้งให้นางคนึง ขจรศรี และผู้ที่เกี่ยวข้องซึ่งต้องรับผิดชดใช้ค่าเสียหายเป็นเงิน 1,069,155 บาท (หนึ่งล้านหกหมื่นเก้าพันหนึ่งร้อยห้าสิบห้าบาทถ้วน) ตามความเห็นของคณะกรรมการสอบสวนข้อเท็จจริงความรับผิดทางละเมิดของเจ้าหน้าที่ นั้น

ทั้งนี้ กรมบัญชีกลาง ได้แจ้งผลการพิจารณาความรับผิดทางละเมิดของเจ้าหน้าที่กรณีนางคนึง ขจรศรี เจ้าพนักงานการเงินและบัญชี 5 โรงพยาบาลเพชรบูรณ์ ประพฤติตนไม่เหมาะสมกับตำแหน่งหน้าที่ในเรื่องทุจริตต่อหน้าที่ราชการ โดยเมื่อได้รับชำระเงิน จากผู้ป่วยแล้วไม่ออกใบเสร็จรับเงินให้กับผู้ป่วย แต่ได้อ้างอิงใบเสร็จรับเงินที่ระบุเลขที่ เล่มที่ที่มีอยู่จริงให้แก่ผู้ป่วยแต่ละรายซ้ำกัน ซึ่งเกิดขึ้นภายหลังการใช้พระราชบัญญัติความรับผิดทางละเมิดของเจ้าหน้าที่ พ.ศ. 2539 และท่านต้องรับผิดชอบชดใช้เป็นจำนวนเงิน **943,524.- บาท (เก้าแสนสี่หมื่นสามพันห้าร้อยยี่สิบสี่บาทถ้วน)** ดังรายละเอียดตามสิ่งที่ส่งมาด้วย ดังนั้น จึงขอให้ท่านนำเงินมาชดใช้ค่าเสียหาย เต็มจำนวน ณ สำนักงานสาธารณสุขจังหวัดเพชรบูรณ์ ภายใน 15 วัน นับตั้งแต่วันที่ท่านได้รับหนังสือ หากพ้นกำหนดเวลาดังกล่าวแล้วยังไม่ชำระ เจ้าหน้าที่หน่วยงานของรัฐ จะดำเนินการใช้มาตรการบังคับทางปกครอง โดยยึดหรืออายัดทรัพย์สินขายทอดตลาดเพื่อชำระเงิน ให้ครบถ้วน ตามพระราชบัญญัติวิธีปฏิบัติราชการทางปกครอง พ.ศ. 2539 มาตรา 57 ต่อไป

จึงเรียนมาเพื่อดำเนินการชดใช้ค่าสินไหมทดแทนให้แก่ทางราชการโดยด่วน

ขอแสดงความนับถือ

สำเนาถูกต้อง

(นายอาทิต ตอเลาะ)
นิติกร กองกฎหมาย
สำนักงานปลัดกระทรวงสาธารณสุข

สำนักงานสาธารณสุขจังหวัดฯ
โทร 0 5671 1010,0 5672 1546
โทรสาร 0 5671 1299

๑๔ พ.ย. ๒๕๕๖

สำเนาคู่ฉบับ

ที่ พช ๐๐๓๒.๐๐๙/ 4447

ศาลากลางจังหวัดเพชรบูรณ์
ถนนสระบุรี - หล่มสัก พช ๖๗๐๐๐

13 พฤศจิกายน ๒๕๕๖

เรื่อง ขอแจ้งผลการดำเนินการกรณีข้าราชการทุจริตต่อหน้าที่ รายนางคนึง ขจรศรี

เรียน เลขาธิการคณะกรรมการป้องกันและปราบปรามการฟอกเงิน

อ้างถึง หนังสือสำนักงานป้องกันและปราบปรามการฟอกเงิน ที่ ปง ๐๐๐๗.๒/๑๐๗๕ ลงวันที่ ๓๐ สิงหาคม ๒๕๕๖

ตามหนังสือที่อ้างถึง สำนักงานป้องกันและปราบปรามการฟอกเงิน ได้มีหนังสือขอทราบผลการดำเนินการกรณีข้าราชการทุจริตต่อหน้าที่ รายนางคนึง ขจรศรี เดิมเคยปฏิบัติงานตำแหน่งเจ้าพนักงานการเงินและบัญชี ๕ โรงพยาบาลเพชรบูรณ์ สำนักงานสาธารณสุขจังหวัดเพชรบูรณ์ ทุจริตต่อหน้าที่ราชการ โดยอาศัยโอกาสในการปฏิบัติหน้าที่ราชการเบียดบังเงินค่ารักษาพยาบาลจากผู้ป่วยแล้วไม่ออกใบเสร็จรับเงินให้ผู้ป่วย แต่ได้อ้างอิงใบเสร็จรับเงินที่ระบุเลขที่ เล่มที่ ที่มีอยู่จริงซึ่งได้ออกก่อนหน้านี้แล้วให้แก่ผู้ป่วยแต่ละรายซ้ำซ้อนกัน และนำเงินดังกล่าวไปเป็นประโยชน์ส่วนตนเป็นเหตุให้ทางราชการเสียหายรวมเป็นเงินทั้งสิ้น ๑,๐๖๙,๑๕๕ บาท (หนึ่งล้านหกหมื่นเก้าพันหนึ่งร้อยห้าสิบห้าบาทถ้วน) ซึ่งขอทราบข้อเท็จจริงและสอบถามเกี่ยวกับรถยนต์กระบะ ๑ คัน และรถยนต์เก๋ง จำนวน ๑ คัน ซึ่งเป็นทรัพย์สินของนางคนึง ขจรศรี ที่ สำนักงาน ปปง. ได้ยึดไว้ เพื่อคุ้มครองสิทธิของผู้เสียหายคือโรงพยาบาลเพชรบูรณ์ ดังต่อไปนี้

กรณีที่ ๑ ขอทราบว่าผลการดำเนินการกรณีนางคนึง ขจรศรี เป็นอย่างไร ถึงที่สุดแล้วหรือไม่ นั้น จังหวัดเพชรบูรณ์ ขอเรียนให้ทราบดังต่อไปนี้

๑. การดำเนินการทางละเมิด คณะกรรมการสอบสวนความรับผิดทางละเมิดของเจ้าหน้าที่ได้ลงมติเห็นควรให้ผู้บังคับบัญชา ทั้ง ๕ ราย ได้แก่ นายศุภมิตร ชูแสงทอง นางสาวนันทวารีย์ บูรณะสมพจน์ นางสงวน ไพฑูรย์สฤษฎ์ นายสุฤทธิ์ สมศิริ นายมงคล ปิ่นอนงค์ ชดใช้ค่าสินไหมทดแทนให้แก่ทางราชการ จำนวน เงิน ๑,๐๖๙,๑๕๕ บาท (หนึ่งล้านหกหมื่นเก้าพันหนึ่งร้อยห้าสิบห้าบาท) จังหวัดเพชรบูรณ์ เรียกให้นางคนึง ขจรศรี และผู้บังคับบัญชาทั้ง ๕ ราย ชดใช้ค่าสินไหมทดแทน โดยรายงานการสอบสวนข้อเท็จจริงความรับผิดทางละเมิดของเจ้าหน้าที่ ต่อปลัดกระทรวงสาธารณสุขและกรมบัญชีกลางเพื่อพิจารณา

- กรมบัญชีกลาง ได้มีหนังสือแจ้งผลการสอบข้อเท็จจริงความรับผิดทางละเมิดของเจ้าหน้าที่ว่ามีผู้ที่เกี่ยวข้องและผู้ต้องรับผิดชดใช้ค่าเสียหายโดยให้ นางคนึง ขจรศรี และผู้บังคับบัญชาทั้ง ๕ ราย ชดใช้ค่าสินไหมทดแทนให้แก่ทางราชการโดยด่วน

- ผู้ที่เกี่ยวข้องทั้ง ๕ ราย ได้มีหนังสือถึงจังหวัดเพชรบูรณ์ขอให้พิจารณาคดีใหม่และจังหวัดเพชรบูรณ์พิจารณาแล้วยืนยันให้ชำระตามวงเงินที่กรมบัญชีกลางจัดสรรมา ผู้บังคับบัญชาทั้ง ๕ ราย ได้ฟ้องคดีต่อศาลปกครองพิษณุโลก โดยจังหวัดเพชรบูรณ์ ได้ประสานอัยการปกครองพิษณุโลกเป็นผู้แทนคดี

- ศาลปกครองพิษณุโลก พิพากษาเพิกถอนคำสั่งที่เรียกให้ผู้บังคับบัญชาทั้ง ๕ รายชดใช้ค่าสินไหมทดแทนกรณีกระทำละเมิดว่าเป็นคำสั่งที่ไม่ชอบ

- จังหวัดเพชรบูรณ์ พิจารณาแล้วไม่เห็นด้วยกับคำสั่งของศาลปกครองพิษณุโลก จึงขออุทธรณ์ต่อศาลปกครองสูงสุด ซึ่งปัจจุบันอยู่ระหว่างการพิจารณาของศาลปกครองสูงสุด

๒ การดำเนินการทางวินัย จังหวัดเพชรบูรณ์ ได้มีคำสั่งไล่นางคนึง ขจรศรี ออกจากราชการ ตามคำสั่งจังหวัดเพชรบูรณ์ ที่ ๖๙๘/๒๕๔๖ ลงวันที่ ๒๘ เมษายน ๒๕๔๖

๓. การดำเนินการทางอาญา จังหวัดเพชรบูรณ์ ได้มีหนังสือ ที่ พช ๐๐๓๓.๐๐๑/๔๔๗๔ ลงวันที่ ๒๓ พฤษภาคม ๒๕๔๖ ขอให้ดำเนินการเพื่อออกหมายจับเจ้าหน้าที่ทุจริต

สำเนาถูกต้อง

(นายฮาฟิต ดอนลาะ)
นิติกร กองกฎหมาย
สำนักงานปลัดกระทรวงสาธารณสุข

กรณีที่ ๒ รถยนต์คันหมายเลขทะเบียน กข – ๒๙๖๗ เพชรบูรณ์ และคันหมายเลขทะเบียน กข - ๑๐๙๖ เพชรบูรณ์ จังหวัดเพชรบูรณ์ สามารถดำเนินการกับทรัพย์สินทั้งสองรายการดังกล่าว เพื่อเป็นประโยชน์แก่ผู้เสียหายคือโรงพยาบาลเพชรบูรณ์ได้หรือไม่อย่างใด นั้น

จังหวัดเพชรบูรณ์ ขอเรียนให้ทราบว่า เนื่องจากรถยนต์ ทั้ง ๒ รายการ เป็นทรัพย์สินของนางคนึง ขจรศรี ซึ่งนางคนึง ขจรศรี จะต้องชดใช้ค่าสินไหมทดแทนให้แก่ทางราชการกรณีเป็นการกระทำละเมิดตามหนังสือกรมบัญชีกลางได้แจ้งให้นางคนึง ขจรศรี ชดใช้ จำนวน เงิน ๑,๐๖๙,๑๕๕ บาท (หนึ่งล้านหกหมื่นเก้าพันหนึ่งร้อยห้าสิบห้าบาท) ดังนั้น เพื่อเป็นการชดใช้ค่าสินไหมทดแทนคืนแก่ทางราชการ จึงขอให้สำนักงานป้องกันและปราบปรามการฟอกเงิน นำรถยนต์ทั้ง ๒ คัน ส่งคืนจังหวัดเพชรบูรณ์เพื่อดำเนินการบังคับคดีตามมาตรการบังคับทางปกครอง ตามพระราชบัญญัติวิธีปฏิบัติราชการทางปกครอง พ.ศ. ๒๕๓๙ มาตรา ๕๗ ในการขายทอดตลาด รถยนต์ ทั้ง ๒ รายการ และจักได้นำเงินมาชดใช้เงินคืนให้แก่ทางราชการต่อไป

จึงเรียนมาเพื่อโปรดพิจารณาดำเนินการต่อไป

ขอแสดงความนับถือ

(นายสุชาติ ราษฎร์สุมลี)
รองผู้ว่าราชการจังหวัด รักษาราชการแทน
ผู้ว่าราชการจังหวัดเพชรบูรณ์

สำนักงานสาธารณสุขจังหวัดเพชรบูรณ์
กลุ่มงานนิติการ
โทร. ๐ ๕๖๗๒ ๑๕๔๖ ต่อ ๑๒๘

สำเนาถูกต้อง

(นายอาทิตย์ ดอนสกุล)
นิติกรชำนาญการพิเศษ
สำนักงานปลัดกระทรวงสาธารณสุข
30/10/62

สำเนาคู่ฉบับ

ที่ พช ๐๐๓๒.๐๐๙/ ๑๑๖๕

ศาลากลางจังหวัดเพชรบูรณ์
ถนนสระบุรี-หล่มสัก พช ๖๗๐๐๐

๑๐ มิถุนายน ๒๕๕๗

เรื่อง ขอยึด อายัด และขอความอนุเคราะห์จัดเก็บรักษาทรัพย์สินของนางคนึง ขจรศรี

เรียน เลขาธิการคณะกรรมการป้องกันและปราบปรามการฟอกเงิน

อ้างถึง หนังสือสำนักงานป้องกันและปราบปรามการฟอกเงิน ที่ ปง ๐๐๐๗.๒/๑๐๑ ลงวันที่ ๓ กุมภาพันธ์ ๒๕๕๗

ตามหนังสือที่อ้างถึง สำนักงานป้องกันและปราบปรามการฟอกเงิน ได้มีหนังสือ แจ้งให้จังหวัดเพชรบูรณ์หรือผู้รับมอบอำนาจไปติดต่อขอรับทรัพย์สิน รถยนต์คันหมายเลขทะเบียน กข ๒๙๖๗ เพชรบูรณ์ และรถยนต์คันหมายเลขทะเบียน กข ๑๐๙๖ เพชรบูรณ์ ของนางคนึง ขจรศรี ต่อกองบริหารจัดการทรัพย์สิน ชั้น ๒ อาคารสำนักงานป้องกันและปราบปรามการฟอกเงิน นั้น

จังหวัดเพชรบูรณ์ ขอแจ้งว่า ขณะนี้อยู่ระหว่างการหารือแนวทางปฏิบัติ หลักเกณฑ์ การใช้มาตรการบังคับทางปกครอง กรณีหน่วยงานของรัฐเป็นผู้ออกคำสั่งเรียกให้เจ้าหน้าที่ของรัฐหรือบุคคลภายนอกชำระเงินและเมื่อถึงกำหนดชำระเงินแล้วไม่นำเงินมาชำระจะต้องใช้มาตรการทางปกครองในการยึด อายัดทรัพย์สินของเจ้าหน้าที่ของรัฐหรือบุคคลภายนอก นำออกขายทอดตลาด ต่อสำนักงานปลัดกระทรวงสาธารณสุข ซึ่งเป็นหน่วยงานต้นสังกัดของนางคนึง ขจรศรี

ในการนี้ อาศัยอำนาจตามข้อ ๑(๓) ของกฎกระทรวง ฉบับที่ ๙ (พ.ศ.๒๕๔๒) ออกตามความในพระราชบัญญัติวิธีปฏิบัติราชการทางปกครอง พ.ศ. ๒๕๓๙ จังหวัดเพชรบูรณ์ จึงขอยึดอายัด รถยนต์ทั้งสองคัน ดังกล่าว พร้อมขอความอนุเคราะห์ต่อสำนักงานป้องกันและปราบปรามการฟอกเงินในการจัดเก็บรักษาทรัพย์สินของนางคนึง ขจรศรี ทั้ง ๒ รายการดังกล่าวไว้ก่อน และเมื่อได้รับทราบผลการตอบข้อหารือแล้วจักติดต่อประสานขอรับทรัพย์สิน เพื่อดำเนินการขายทอดตลาด ต่อไป

จึงเรียนมาเพื่อโปรดพิจารณา และให้ความอนุเคราะห์ด้วย

ขอแสดงความนับถือ

นายวิเชียร จันทรโณทัย
ผู้ว่าราชการจังหวัดเพชรบูรณ์

สำนักงานสาธารณสุขจังหวัดเพชรบูรณ์
กลุ่มงานนิติการ
โทร. ๐ ๕๖๗๒ ๑๕๔๖ ต่อ ๑๒๘
โทรสาร ๐ ๕๖๗๑ ๑๒๙๙

(นายสุขาติ ชานฎร์ตุนดี)
รองผู้ว่าราชการจังหวัดเพชรบูรณ์
ปฏิบัติราชการแทนผู้ว่าราชการจังหวัดเพชรบูรณ์

สำเนาถูกต้อง
นายแพทย์สาธารณสุขจังหวัด
รอง นพ.สธ. ด้าน ตรวจวันที่
ด้านนิติการ ปฏิบัติวันที่ ๑๖ มิ.ย. ๕๗
(นายฮาฟิต ดอเลาะ)
นิติกร กองกฎหมาย
สำนักงานปลัดกระทรวงสาธารณสุข

สำเนาถูกต้อง
(นายพชร มาเทียน)
นิติกรชำนาญการ

กลุ่มสารบรรณ
เลขรับ 15913
วันที่ 15/11/61
เวลา 11.27

กระทรวงสาธารณสุข
เลขรับ 62723
วันที่ ๑๕ พ.ย. ๒๕๖๑
เวลา 11.05

ด่วนที่สุด

ที่ ปง ๐๐๑๐.๒/๕ ๙ ๕ ๗

สำนักงานป้องกันและปราบปรามการฟอกเงิน
๔๒๒ แขวงวังใหม่ เขตปทุมวัน กทม. ๑๐๓๓๐

๑๒ พฤศจิกายน ๒๕๖๑

เลขรับ 6104
วันที่ 15 พ.ย. 2561
เวลา 14.00

เรื่อง ขอให้รับทรัพย์สินประเภทรถยนต์คืน รายคดีนางคนึง ขจรศรี

เรียน ปลัดกระทรวงสาธารณสุข

อ้างถึง ๑. หนังสือสำนักงานป้องกันและปราบปรามการฟอกเงิน ที่ ปง ๐๐๐๗.๒/๑๐๑ ลงวันที่ ๓ กุมภาพันธ์ ๒๕๕๗
๒. หนังสือจังหวัดเพชรบูรณ์ ที่ พช ๐๐๓๒.๐๐๙/๙๒๖๕ ลงวันที่ ๑๐ มิถุนายน ๒๕๕๗
๓. หนังสือสำนักงานป้องกันและปราบปรามการฟอกเงิน ที่ ปง ๐๐๑๐.๒/๔๐๙๖ ลงวันที่ ๓ ตุลาคม ๒๕๕๗
๔. หนังสือสำนักงานป้องกันและปราบปรามการฟอกเงิน ที่ ปง ๐๐๑๐.๒/๓๐๕ ลงวันที่ ๒๑ มกราคม ๒๕๕๘
๕. หนังสือสำนักงานป้องกันและปราบปรามการฟอกเงิน ที่ ปง ๐๐๑๐.๒/๔๑๓ ลงวันที่ ๒๒ มกราคม ๒๕๕๙
๖. หนังสือจังหวัดเพชรบูรณ์ ที่ พช ๐๐๓๒.๐๐๙/๙๕๖ ลงวันที่ ๑๗ มีนาคม ๒๕๕๙
๗. หนังสือสำนักงานปลัดกระทรวงสาธารณสุข ที่ สธ ๐๒๐๑.๐๔๔.๗/๓๘๕๖๕ ลงวันที่ ๑ ธันวาคม ๒๕๕๙
๘. หนังสือสำนักงานป้องกันและปราบปรามการฟอกเงิน ที่ ปง ๐๐๑๐.๒/๑ ลงวันที่ ๔ มกราคม ๒๕๖๐
๙. หนังสือสำนักงานป้องกันและปราบปรามการฟอกเงิน ที่ ปง ๐๐๑๐.๒/๓๔๑๙ ลงวันที่ ๑๗ กรกฎาคม ๒๕๖๐
๑๐. หนังสือสำนักงานป้องกันและปราบปรามการฟอกเงิน ด่วนที่สุด ที่ ปง ๐๐๑๐.๒/๑๐๒๓ ลงวันที่ ๕ มีนาคม ๒๕๖๑
๑๑. หนังสือสำนักงานป้องกันและปราบปรามการฟอกเงิน ด่วนที่สุด ที่ ปง ๐๐๑๐.๒/๔๑๑๗ ลงวันที่ ๒๓ สิงหาคม ๒๕๖๑

สิ่งที่ส่งมาด้วย ๑. เอกสารที่เกี่ยวข้อง จำนวน ๑๑ ฉบับ
๒. ภาพถ่ายสภาพรถยนต์ จำนวน ๕ ฉบับ

ตามหนังสือที่อ้างถึง ๑ สำนักงานป้องกันและปราบปรามการฟอกเงิน (สำนักงาน ปปง.) แจ้งจังหวัดเพชรบูรณ์ให้ติดต่อขอรับคืนรถยนต์ จำนวน ๒ คัน รายคดีนางคนึง ขจรศรี และตามหนังสือที่อ้างถึง ๒ จังหวัดเพชรบูรณ์ขอให้สำนักงาน ปปง. เก็บรักษาทรัพย์สินดังกล่าวไว้ก่อน เนื่องจากอยู่ระหว่างหารือสำนักงานปลัดกระทรวงสาธารณสุขเกี่ยวกับแนวทางปฏิบัติ หลักเกณฑ์ การใช้มาตรการบังคับทางปกครอง ตามหนังสือที่อ้างถึง ๓-๕ สำนักงาน ปปง. ขอทราบผลคืบหน้าจากจังหวัดเพชรบูรณ์เกี่ยวกับการดำเนินการขอรับทรัพย์สินคืน เนื่องจากสถานที่เก็บรักษาทรัพย์สินของสำนักงาน ปปง. มีไม่เพียงพอรองรับทรัพย์สินที่ยึดไว้ตามกฎหมายว่าด้วยการป้องกันและปราบปรามการฟอกเงิน ตามหนังสือที่อ้างถึง ๖ จังหวัดเพชรบูรณ์แจ้งว่าได้รายงานเกี่ยวกับการดำเนินการในการขอรับทรัพย์สินดังกล่าวคืนต่อสำนักงานปลัดกระทรวงสาธารณสุขทราบและพิจารณาแล้ว ตามหนังสือที่อ้างถึง ๗ สำนักงานปลัดกระทรวงสาธารณสุขขอใช้พื้นที่สำนักงาน ปปง. เพื่อจัดเก็บทรัพย์สิน เนื่องจากยังมีปัญหาเกี่ยวกับพื้นที่ในการจัดเก็บ

สำเนาถูกต้อง
(นายฮาฟิต ดอเลาะ)
นิติกร กองกฎหมาย
สำนักงานปลัดกระทรวงสาธารณสุข

/รถยนต์ ...

รถยนต์ที่จะใช้ขายทอดตลาด เพราะเป็นพื้นที่เปิดโล่ง ไม่มีรั้วล้อมรอบ ซึ่งอาจทำให้เกิดความเสียหายได้ พื้นที่ของสำนักงานปลัดกระทรวงสาธารณสุขจึงไม่เหมาะสมแก่การจัดเก็บรถยนต์ทั้งสองคันดังกล่าว ประกอบกับสำนักงานปลัดกระทรวงสาธารณสุขไม่มีระเบียบที่กำหนดถึงกระบวนการและขั้นตอนในการขายทอดตลาดทรัพย์สินจากการใช้มาตรการบังคับทางปกครองสำหรับความผิดทางละเมิดของเจ้าหน้าที่ ทั้งนี้ ได้ขอความร่วมมือไปยังกรมบังคับคดีเพื่อมอบหมายเจ้าหน้าที่มาเป็นที่ปรึกษาในกระบวนการขายทอดตลาดทรัพย์สินแล้ว จึงขอใช้พื้นที่ของสำนักงาน ปปง. เพื่อจัดเก็บรถยนต์ทั้งสองคันอีกสักระยะหนึ่ง และเมื่อสำนักงานปลัดกระทรวงสาธารณสุขดำเนินการแต่งตั้งคณะกรรมการขายทอดตลาดทรัพย์สิน และกำหนดวันเวลาในการขายทอดตลาดเสร็จสิ้นแล้วจะได้แจ้งให้ทราบต่อไป ตามหนังสือที่อ้างถึง ๘-๑๑ สำนักงาน ปปง. แจ้งสำนักงานปลัดกระทรวงสาธารณสุขทราบกรณีสถานที่เก็บรักษาทรัพย์สินของสำนักงาน ปปง. มีไม่เพียงพอรองรับทรัพย์สินที่ยึดไว้ตามอำนาจหน้าที่ซึ่งมีจำนวนมาก ประกอบกับรถยนต์ดังกล่าวมิใช่ทรัพย์สินที่ยึดไว้ตามกฎหมายฟอกเงิน สำนักงาน ปปง. จึงไม่มีอำนาจหน้าที่ในการเก็บรักษา และไม่สามารถเก็บรักษาทรัพย์สินดังกล่าวได้ ปัจจุบันสำนักงาน ปปง. ได้เก็บรักษารถยนต์ทั้งสองคันไว้บริเวณภายนอกของอาคารเก็บรักษาทรัพย์สิน ซึ่งเป็นที่โล่งไม่มีหลังคาคลุม จึงขอให้เร่งรัดเจ้าหน้าที่ติดต่อขอรับทรัพย์สินดังกล่าวคืน รายละเอียดตามสิ่งที่ส่งมาด้วย ๑

บัดนี้ ระยะเวลาได้ล่วงเลยมานานมากแล้ว ท่านยังมิได้ดำเนินการเพื่อขอรับทรัพย์สินที่สำนักงาน ปปง. ไม่มีอำนาจหน้าที่ในการเก็บรักษาหรือรับฝากดังกล่าวคืน ปัจจุบันรถยนต์ทั้งสองคันมีสภาพเสื่อมโทรมมาก รายละเอียดตามสิ่งที่ส่งมาด้วย ๒ จึงขอให้ท่านเร่งรัดเจ้าหน้าที่ติดต่อขอรับทรัพย์สินดังกล่าวคืนโดยด่วน เนื่องจากอาจทำให้เกิดความเสียหายแก่หน่วยงานของท่านได้

จึงเรียนมาเพื่อโปรดพิจารณาดำเนินการโดยด่วนต่อไป

ขอแสดงความนับถือ

พลตำรวจตรี

(ปรีชา เจริญสหายานนท์)
รองเลขาธิการฯ รักษาราชการแทน
เลขาธิการคณะกรรมการป้องกันและปราบปรามการฟอกเงิน

...น ปลัดกระทรวงฯ (ผ่าน กอง กม.)
เพื่อโปรดพิจารณา จะเป็นพระคุณ

(นางสาวนติยา พวงเงิน)
นักจัดการงานทั่วไปชำนาญการ
แทนผู้อำนวยการกองคลาง
๑๕ พ.ย. ๒๕๖๑

เรียน หัวหน้ากลุ่มกฎหมายและคดี
15 พ.ย. 2561

เรียน ผู้อำนวยการ กง.
เห็นควร...

สำเนาถูกต้อง
(นายฮาฟิต ดอเลาะ)
นิติกร กองกฎหมาย
สำนักงานปลัดกระทรวงสาธารณสุข
(นายพิทยาภัส ไชยวรรณ)
นิติกรชำนาญการพิเศษ

กองบริหารจัดการทรัพย์สิน
โทร ๐ ๒๒๑๙ ๓๖๐๐ ต่อ ๒๐๓๔
โทรสาร ๐ ๒๒๑๙ ๓๖๒๗

สำเนา

ที่ ปง ๐๐๐๗.๒/๑๐๑

สำนักงานป้องกันและปราบปรามการฟอกเงิน
๔๒๒ ถนนพญาไท แขวงวังใหม่ เขตปทุมวัน
กรุงเทพฯ ๑๐๓๓๐

๑๓ กุมภาพันธ์ ๒๕๕๗

เรื่อง ขอให้มารับทรัพย์สินของนางคนึง ชจรศรี

เรียน ผู้ว่าราชการจังหวัดเพชรบูรณ์

อ้างถึง หนังสือจังหวัดเพชรบูรณ์ ที่ พช ๐๐๓๒.๐๐๙/๔๔๔๗ ลงวันที่ ๑๓ พฤศจิกายน ๒๕๕๖

สิ่งที่ส่งมาด้วย แบบคำขอรับทรัพย์สินที่ถูกยึดหรืออายัดคืน (แบบ ปปง.บส. ๐๔)

ตามหนังสือที่อ้างถึง จังหวัดเพชรบูรณ์ขอให้สำนักงานป้องกันและปราบปรามการฟอกเงิน นำรถยนต์ทั้ง ๒ คัน ส่งคืนจังหวัดเพชรบูรณ์เพื่อดำเนินการบังคับคดีตามมาตรการบังคับทางปกครอง ตามพระราชบัญญัติวิธีปฏิบัติราชการทางปกครอง พ.ศ.๒๕๓๙ มาตรา ๕๗ ในการขายทอดตลาด รถยนต์ทั้ง ๒ รายการ และจักได้นำเงินมาชดใช้คืนให้แก่ทางราชการต่อไป ความละเอียดแจ้งแล้ว นั้น

สำนักงานป้องกันและปราบปรามการฟอกเงิน จึงขอให้ท่านหรือผู้รับมอบอำนาจไปติดต่อขอรับทรัพย์สินดังกล่าว โดยให้ยื่นแบบคำขอรับทรัพย์สินที่ถูกยึดหรืออายัดคืน (แบบ ปปง.บส.๐๔) ต่อกองบริหารจัดการทรัพย์สิน ชั้น ๒ อาคารสำนักงาน ปปง. ในวันเวลาราชการพร้อมเอกสารหลักฐาน รายละเอียดตามสิ่งที่ส่งมาด้วย

จึงเรียนมาเพื่อโปรดทราบและดำเนินการต่อไป

ขอแสดงความนับถือ

(นายชาญชัย พงศ์ภัสสร)
ผู้อำนวยการกองคดี ๓
พนักงานเจ้าหน้าที่ที่ได้รับมอบหมายเป็นหนังสือจาก
เลขาธิการคณะกรรมการป้องกันและปราบปรามการฟอกเงิน

ดี กองคดี ๓
๐ ต่อ ๒๐๒๕ (ปุณยวีร์)
๙๔ ๒๕๒๙

สำเนาถูกต้อง
หอ.เวน .....
จนท. .....
สันต์ .....
(นายสำเนิด ดอเลาะ)
นิติกร กองกฎหมาย
สำนักงานปลัดกระทรวงสาธารณสุข

ให้แก.

ที่ ปง ๐๐๑๐.๒/๔๐๙๖

สำนักงานป้องกันและปราบปรามการฟอกเงิน
๔๒๒ ถนนพญาไท เขตปทุมวัน
กรุงเทพ ๑๐๓๓๐

๗ ตุลาคม ๒๕๕๗

เรื่อง การดำเนินการเกี่ยวกับทรัพย์สินรายคดีนางคนึง ขจรศรี

เรียน ผู้ว่าราชการจังหวัดเพชรบูรณ์

อ้างถึง หนังสือจังหวัดเพชรบูรณ์ ที่ พช ๐๐๓๒.๐๐๙/๙๒๖๕ ลงวันที่ ๑๐ มิถุนายน ๒๕๕๗

ตามหนังสือที่อ้างถึง จังหวัดเพชรบูรณ์แจ้งว่าการดำเนินการเกี่ยวกับทรัพย์สินรายคดีนางคนึง ขจรศรี อยู่ระหว่างการหารือสำนักงานปลัดกระทรวงสาธารณสุขเกี่ยวกับแนวทางปฏิบัติ หลักเกณฑ์การใช้มาตรการบังคับทางปกครอง กรณีหน่วยงานของรัฐเป็นผู้ออกคำสั่งเรียกให้เจ้าหน้าที่ของรัฐหรือบุคคลภายนอกชำระเงิน และเมื่อถึงกำหนดชำระเงินแล้วไม่นำเงินมาชำระจะต้องใช้มาตรการทางปกครองในการยึด อายัดทรัพย์สินของเจ้าหน้าที่ของรัฐหรือบุคคลภายนอก นำออกขายทอดตลาด จึงขอให้สำนักงานป้องกันและปราบปรามการฟอกเงิน (สำนักงาน ปปง.) เก็บรักษาทรัพย์สินดังกล่าวไว้ก่อน นั้น

สำนักงาน ปปง. ขอทราบความคืบหน้าการดำเนินการเกี่ยวกับทรัพย์สินรายคดีนางคนึง ขจรศรี เพื่อสำนักงาน ปปง. จะได้ดำเนินการในส่วนที่เกี่ยวข้องต่อไป

จึงเรียนมาเพื่อโปรดพิจารณา ผลเป็นประการใดโปรดแจ้งให้ทราบโดยด่วนต่อไป

ขอแสดงความนับถือ

พันตำรวจโทหญิง

(เอมอร ไชยบัวแดง)
รองเลขาธิการฯ ปฏิบัติราชการแทน
เลขาธิการคณะกรรมการป้องกันและปราบปรามการฟอกเงิน

สำเนาถูกต้อง

(นายฮาฟิต ดอเลาะ)
นิติกร กองกฎหมาย
สำนักงานปลัดกระทรวงสาธารณสุข

กองบริหารจัดการทรัพย์สิน
โทร ๐ ๒๒๑๙ ๓๖๐๐ ต่อ ๒๐๒๕
โทรสาร ๐ ๒๒๑๙ ๓๖๒๗

ที่ ปง ๐๐๑๐.๒/ ๓๐๕

สำนักงานป้องกันและปราบปรามการฟอกเงิน
๔๒๒ ถนนพญาไท เขตปทุมวัน
กรุงเทพ ๑๐๓๓๐

๒๑ มกราคม ๒๕๕๘

เรื่อง การดำเนินการเกี่ยวกับทรัพย์สินรายคดีนางคนึง ขจรศรี

เรียน ผู้ว่าราชการจังหวัดเพชรบูรณ์

อ้างถึง ๑. หนังสือสำนักงานป้องกันและปราบปรามการฟอกเงิน ที่ ปง ๐๐๐๗.๒/๑๐๑ ลงวันที่ ๓ กุมภาพันธ์ ๒๕๕๗

๒. หนังสือจังหวัดเพชรบูรณ์ ที่ พช ๐๐๓๒.๐๐๙/๙๒๖๕ ลงวันที่ ๑๐ มิถุนายน ๒๕๕๗

๓. หนังสือสำนักงานป้องกันและปราบปรามการฟอกเงิน ที่ ปง ๐๐๑๐.๒/๔๐๙๖ ลงวันที่ ๓ ตุลาคม ๒๕๕๗

ตามหนังสือที่อ้างถึง สำนักงานป้องกันและปราบปรามการฟอกเงิน (สำนักงาน ปปง.) ขอทราบความคืบหน้าผลการดำเนินการเกี่ยวกับทรัพย์สินรายคดีนางคนึง ขจรศรี ซึ่งเป็นรถยนต์ จำนวน ๒ คัน ซึ่งเป็นทรัพย์สินที่เกี่ยวกับการกระทำความผิด (ของกลางในคดีอาญา) ที่ทางสถานีตำรวจภูธรอำเภอเมืองเพชรบูรณ์ไม่มีสถานที่เก็บรักษา และได้นำมาเก็บรักษาไว้ที่สำนักงาน ปปง. ซึ่งจังหวัดเพชรบูรณ์แจ้งว่าอยู่ระหว่างการหารือสำนักงานปลัดกระทรวงสาธารณสุขเกี่ยวกับแนวทางปฏิบัติ หลักเกณฑ์ การใช้มาตรการบังคับทางปกครอง จึงขอให้สำนักงาน ปปง. เก็บรักษาทรัพย์สินดังกล่าวไว้ก่อน นั้น

เนื่องจากระยะเวลาได้ล่วงเลยมานานมากแล้ว สำนักงาน ปปง. ยังไม่ได้รับแจ้งผลการดำเนินการแต่อย่างใด ประกอบกับสถานที่เก็บรักษาทรัพย์สินของสำนักงาน ปปง. มีไม่เพียงพอรองรับทรัพย์สินที่ยึดไว้ตามกฎหมายว่าด้วยการป้องกันและปราบปรามการฟอกเงิน ดังนั้น จึงขอทราบความคืบหน้าการดำเนินการของท่าน เพื่อประกอบการดำเนินการในส่วนที่เกี่ยวข้องต่อไป

จึงเรียนมาเพื่อโปรดพิจารณา ผลเป็นประการใดโปรดแจ้งให้ทราบโดยด่วนด้วย จะขอบคุณยิ่ง

ขอแสดงความนับถือ

พันตำรวจโทหญิง

(เอมอร ไชยบัวแดง)
รองเลขาธิการฯ ปฏิบัติราชการแทน
เลขาธิการคณะกรรมการป้องกันและปราบปรามการฟอกเงิน

สำเนาถูกต้อง
(นายฮาฟิต ดอเลาะ)
นิติกร กองกฎหมาย
สำนักงานปลัดกระทรวงสาธารณสุข

กองบริหารจัดการทรัพย์สิน
โทร ๐ ๒๒๑๙ ๓๖๐๐ ต่อ ๒๐๒๕
โทรสาร ๐ ๒๒๑๙ ๓๖๒๗

ที่ ปง ๐๐๑๐.๒/๔ ๑ ๓

สำนักงานป้องกันและปราบปรามการฟอกเงิน
๔๒๒ ถนนพญาไท เขตปทุมวัน
กรุงเทพ ๑๐๓๓๐

๒๒ มกราคม ๒๕๕๙

เรื่อง การดำเนินการเกี่ยวกับทรัพย์สินรายคดีนางคนึง ขจรศรี

เรียน ผู้ว่าราชการจังหวัดเพชรบูรณ์

อ้างถึง ๑. หนังสือสำนักงานป้องกันและปราบปรามการฟอกเงิน ที่ ปง ๐๐๐๗.๒/๑๐๑ ลงวันที่ ๓ กุมภาพันธ์ ๒๕๕๗
๒. หนังสือสำนักงานป้องกันและปราบปรามการฟอกเงิน ที่ ปง ๐๐๑๐.๒/๔๐๙๖ ลงวันที่ ๓ ตุลาคม ๒๕๕๗
๓. หนังสือสำนักงานป้องกันและปราบปรามการฟอกเงิน ที่ ปง ๐๐๑๐.๒/๓๐๕ ลงวันที่ ๒๑ มกราคม๒๕๕๘

สิ่งที่ส่งมาด้วย แบบคำขอรับทรัพย์สินที่ถูกยึดหรืออายัดคืน (แบบ ปปง.บส. ๐๔)

ตามหนังสือที่อ้างถึง ๑ ถึง ๓ สำนักงานป้องกันและปราบปรามการฟอกเงิน (สำนักงาน ปปง.) แจ้งให้ท่านดำเนินการเกี่ยวกับรับทรัพย์สินรายคดีนางคนึง ขจรศรี คือรถยนต์ จำนวน ๒ คัน ซึ่งเป็นทรัพย์สินที่เกี่ยวกับการกระทำความผิด (ของกลางในคดีอาญา) ที่ทางสถานีตำรวจภูธรอำเภอเมืองเพชรบูรณ์ไม่มีสถานที่เก็บรักษา และได้นำไปเก็บรักษาไว้ที่สำนักงาน ปปง. ซึ่งจังหวัดเพชรบูรณ์แจ้งว่าอยู่ระหว่างการหารือสำนักงานปลัดกระทรวงสาธารณสุขเกี่ยวกับแนวทางปฏิบัติ หลักเกณฑ์ การใช้มาตรการบังคับทางปกครอง จึงขอให้สำนักงาน ปปง. เก็บรักษาทรัพย์สินดังกล่าวไว้ก่อน นั้น

เนื่องจากระยะเวลาได้ล่วงเลยมานานมากแล้ว สำนักงาน ปปง. ยังไม่ได้รับแจ้งผลการดำเนินการหรือข้อขัดข้องจากท่าน ประกอบกับสถานที่เก็บรักษาทรัพย์สินของสำนักงาน ปปง. มีไม่เพียงพอรองรับทรัพย์สินที่ยึดไว้ตามกฎหมายว่าด้วยการป้องกันและปราบปรามการฟอกเงิน ดังนั้น จึงขอให้ท่านหรือผู้รับมอบอำนาจติดต่อขอรับทรัพย์สินดังกล่าวคืน โดยยื่นแบบคำขอรับทรัพย์สินที่ถูกยึดหรืออายึดคืน (แบบ ปปง.บส. ๐๔) ตามสิ่งที่ส่งมาด้วย ทั้งนี้ ท่านสามารถส่งแบบดังกล่าวได้ ๒ วิธี คือ

๑. ยื่นแบบฯ โดยตรงที่กองบริหารจัดการทรัพย์สิน ชั้น ๒ อาคารสำนักงาน ปปง. ในวันเวลาราชการ พร้อมเอกสารหลักฐาน หรือ

๒. ส่งแบบฯ พร้อมเอกสารหลักฐานทางไปรษณีย์

จึงเรียนมาเพื่อโปรดพิจารณาดำเนินการโดยด่วนด้วย และขอขอบคุณมา ณ โอกาสนี้

ขอแสดงความนับถือ

พันตำรวจโทหญิง

(เอมอร ไชยบัวแดง)
รองเลขาธิการฯ ปฏิบัติราชการแทน
เลขาธิการคณะกรรมการป้องกันและปราบปรามการฟอกเงิน

สำเนาถูกต้อง

(นายฮาฟิต ดอเลาะ)
นิติกร กองกฎหมาย
สำนักงานปลัดกระทรวงสาธารณสุข

ที่ พช ๐๐๓๒.๐๐๙/ ๖๓๗

ถึง สำนักงานปลัดกระทรวงสาธารณสุข

ด้วยจังหวัดเพชรบูรณ์ ได้รับหนังสือสำนักงานป้องกันและปราบปรามการฟอกเงิน ที่ ๐๐๑๐.๒/๔๑๓ ลงวันที่ ๒๒ มกราคม ๒๕๕๙ เรื่อง การดำเนินการเกี่ยวกับทรัพย์สินรายคดีนางคนึง ขจร โดยขอให้ติดต่อขอรับทรัพย์สิน คือ รถยนต์ จำนวน ๒ คัน ของนางคนึง ขจรศรี ตามแบบคำขอรับทรัพย์สินรายละเอียดตามหนังสือที่ได้แนบมาพร้อมนี้

จึงเรียนมาเพื่อโปรดพิจารณาดำเนินการต่อไป

ถึงห้องเลขานุการ
๓๑ ตุลาคม ๒๕๕๙
จังหวัดเพชรบูรณ์

สำนักงานสาธารณสุขจังหวัดเพชรบูรณ์
โทร. ๐ ๕๖๗๒ ๑๕๔๖
โทรสาร ๐ ๕๖๗๑ ๑๒๙๙

สำเนาถูกต้อง

(นายฮาฟิต ดอมสาะ)
นิติกร กองกฎหมาย

สำเนาถูกต้อง
สำนักงานปลัดกระทรวงสาธารณสุข

(นางสาวขจีรัตน์ ศรีดี)

ที่ ปง ๐๐๑๐.๒/ ๑

สำนักงานป้องกันและปราบปรามการฟอกเงิน
๔๒๒ แขวงวังใหม่ เขตปทุมวัน กทม. ๑๐๓๓๐

๔ มกราคม ๒๕๖๐

เรื่อง การดำเนินการเกี่ยวกับทรัพย์สินรายคดีนางคนึง ขจรศรี

เรียน ปลัดกระทรวงสาธารณสุข

อ้างถึง หนังสือสำนักงานปลัดกระทรวงสาธารณสุข ที่ สธ ๐๒๐๑.๐๔๔.๗/๓๘๕๖๕ ลงวันที่ ๑ ธันวาคม ๒๕๕๙

ตามหนังสือที่อ้างถึง สำนักงานปลัดกระทรวงสาธารณสุขขอใช้พื้นที่สำนักงานป้องกันและปราบปรามการฟอกเงิน (สำนักงาน ปปง.) เพื่อจัดเก็บรถยนต์จำนวน ๒ คัน รายคดีนางคนึง ขจรศรี เนื่องจากพื้นที่ของสำนักปลัดกระทรวงสาธารณสุขไม่เหมาะสมแก่การจัดเก็บรถยนต์ทั้งสองคันดังกล่าว จึงขอฝากรถยนต์ทั้งสองคันไว้อีกสักระยะหนึ่ง นั้น

สำนักงาน ปปง. ขอเรียนว่า ขณะนี้สถานที่เก็บรักษาทรัพย์สินมีไม่เพียงพอรองรับทรัพย์สินที่ยึดไว้ตามอำนาจหน้าที่ซึ่งมีเป็นจำนวนมาก ประกอบกับทรัพย์สินข้างต้นมิใช่ทรัพย์สินที่สำนักงาน ปปง. ยึดไว้ตามกฎหมายฟอกเงิน สำนักงาน ปปง. จึงไม่มีอำนาจหน้าที่ในการเก็บรักษา และไม่สามารถเก็บรักษาทรัพย์สินดังกล่าวได้ รวมทั้งได้เก็บรักษารถยนต์ทั้งสองคันดังกล่าวไว้บริเวณภายนอกของอาคารเก็บรักษาทรัพย์สิน ซึ่งเป็นที่โล่งไม่มีหลังคาคลุม จึงขอให้ท่านกรุณาแจ้งเจ้าหน้าที่เร่งติดต่อขอรับทรัพย์สินดังกล่าวคืน

จึงเรียนมาเพื่อโปรดพิจารณาดำเนินการโดยด่วนด้วย จะขอบคุณยิ่ง

ขอแสดงความนับถือ

พันตำรวจโทหญิง

(เอมอร ไชยบัวแดง)
รองเลขาธิการฯ ปฏิบัติราชการแทน
เลขาธิการคณะกรรมการป้องกันและปราบปรามการฟอกเงิน

กองบริหารจัดการทรัพย์สิน
โทร ๐ ๒๒๑๙ ๓๖๐๐ ต่อ ๒๐๓๔
โทรสาร ๐ ๒๒๑๙ ๓๖๒๗

สำเนาถูกต้อง

(นายฮาฟิต ดอเลาะ)
นิติกร กองกฎหมาย
สำนักงานปลัดกระทรวงสาธารณสุข

ที่ ปง ๐๐๑๐.๒/ ๓๔๑๙

สำนักงานป้องกันและปราบปรามการฟอกเงิน
๔๒๒ แขวงวังใหม่ เขตปทุมวัน กทม. ๑๐๓๓๐

๑๗ กรกฎาคม ๒๕๖๐

เรื่อง การดำเนินการเกี่ยวกับทรัพย์สินรายคดีนางคนึง ขจรศรี

เรียน ปลัดกระทรวงสาธารณสุข

อ้างถึง ๑. หนังสือสำนักงานปลัดกระทรวงสาธารณสุข ที่ สธ ๐๒๐๑.๐๔๔.๗/๓๘๕๖๕ ลงวันที่ ๑ ธันวาคม ๒๕๕๙
๒. หนังสือสำนักงานป้องกันและปราบปรามการฟอกเงิน ที่ ปง ๐๐๑๐.๒/๑ ลงวันที่ ๔ มกราคม ๒๕๖๐

ตามหนังสือที่อ้างถึง ๑ สำนักงานปลัดกระทรวงสาธารณสุขขอใช้พื้นที่สำนักงานป้องกันและปราบปรามการฟอกเงิน (สำนักงาน ปปง.) เพื่อจัดเก็บรถยนต์จำนวน ๒ คัน รายคดีนางคนึง ขจรศรี เนื่องจากพื้นที่ของสำนักงานปลัดกระทรวงสาธารณสุขไม่เหมาะสมแก่การจัดเก็บรถยนต์ทั้งสองคันดังกล่าวจึงขอฝากรถยนต์ทั้งสองคันไว้อีกสักระยะหนึ่ง และตามหนังสือที่อ้างถึง ๒ สำนักงาน ปปง. แจ้งว่าสถานที่เก็บรักษาทรัพย์สินมีไม่เพียงพอรองรับทรัพย์สินที่ยึดไว้ตามอำนาจหน้าที่ซึ่งมีเป็นจำนวนมาก ประกอบกับทรัพย์สินข้างต้นมิใช่ทรัพย์สินที่ยึดไว้ตามกฎหมายฟอกเงิน สำนักงาน ปปง. จึงไม่มีอำนาจหน้าที่ในการเก็บรักษาและไม่สามารถเก็บรักษาทรัพย์สินดังกล่าวได้ รวมทั้งได้เก็บรักษารถยนต์ทั้งสองคันดังกล่าวไว้บริเวณภายนอกของอาคารเก็บรักษาทรัพย์สิน ซึ่งเป็นที่โล่งไม่มีหลังคาคลุม จึงขอให้ท่านแจ้งเจ้าหน้าที่เร่งติดต่อขอรับทรัพย์สินดังกล่าวคืน นั้น

เนื่องจากระยะเวลาได้ล่วงเลยมานานมากแล้ว ท่านยังมิได้มีการดำเนินการใด ๆ เพื่อขอรับทรัพย์สินที่สำนักงาน ปปง. ไม่มีอำนาจหน้าที่ในการเก็บรักษาหรือรับฝากดังกล่าวคืน จึงขอให้ท่านกรุณาเร่งรัดเจ้าหน้าที่ติดต่อขอรับทรัพย์สินดังกล่าวคืน

จึงเรียนมาเพื่อโปรดพิจารณาดำเนินการโดยด่วนต่อไป

ขอแสดงความนับถือ

พันตำรวจโทหญิง

(เอมอร ไชยบัวแดง)
รองเลขาธิการฯ ปฏิบัติราชการแทน
เลขาธิการคณะกรรมการป้องกันและปราบปรามการฟอกเงิน

สำเนาถูกต้อง

(นายฮาฟิต ดอเลาะ)
นิติกร กองกฎหมาย
สำนักงานปลัดกระทรวงสาธารณสุข

กองบริหารจัดการทรัพย์สิน
โทร ๐ ๒๒๑๙ ๓๖๐๐ ต่อ ๒๐๓๔
โทรสาร ๐ ๒๒๑๙ ๓๖๒๗

ด่วนที่สุด

ที่ ปง ๐๐๑๐.๒/ ๑๐๒๓

สำนักงานป้องกันและปราบปรามการฟอกเงิน
๔๒๒ แขวงวังใหม่ เขตปทุมวัน กทม. ๑๐๓๓๐

๕ มีนาคม ๒๕๖๑

เรื่อง การดำเนินการเกี่ยวกับทรัพย์สินรายคดีนางคนึง ขจรศรี

เรียน ปลัดกระทรวงสาธารณสุข

อ้างถึง ๑. หนังสือสำนักงานป้องกันและปราบปรามการฟอกเงิน ที่ ปง ๐๐๑๐.๒/๑ ลงวันที่ ๔ มกราคม ๒๕๖๐
๒. หนังสือสำนักงานป้องกันและปราบปรามการฟอกเงิน ที่ ปง ๐๐๑๐.๒/๓๔๑๙ ลงวันที่ ๑๗ กรกฎาคม ๒๕๖๐

สิ่งที่ส่งมาด้วย ภาพถ่ายสภาพรถยนต์ จำนวน ๔ ฉบับ

ตามหนังสือที่อ้างถึง ๑ และ ๒ สำนักงานป้องกันและปราบปรามการฟอกเงิน (สำนักงาน ปปง.) แจ้งท่านให้เร่งรัดเจ้าหน้าที่ติดต่อขอรับคืนรถยนต์ จำนวน ๒ คัน รายคดีนางคนึง ขจรศรี เนื่องจากสถานที่เก็บรักษาทรัพย์สินของสำนักงาน ปปง. มีไม่เพียงพอรองรับทรัพย์สินที่ยึดไว้ตามอำนาจหน้าที่ซึ่งมีจำนวนมาก ประกอบกับรถยนต์ดังกล่าวมิใช่ทรัพย์สินที่ยึดไว้ตามกฎหมายฟอกเงิน สำนักงาน ปปง. จึงไม่มีอำนาจหน้าที่ในการเก็บรักษาและไม่สามารถเก็บรักษาทรัพย์สินดังกล่าวได้ ปัจจุบันสำนักงาน ปปง. ได้เก็บรักษารถยนต์ทั้งสองคันไว้บริเวณภายนอกของอาคารเก็บรักษาทรัพย์สิน ซึ่งเป็นที่โล่งไม่มีหลังคาคลุม นั้น

บัดนี้ ระยะเวลาได้ล่วงเลยมานานมากแล้ว ท่านยังมิได้ดำเนินการเพื่อขอรับทรัพย์สินที่สำนักงาน ปปง. ไม่มีอำนาจหน้าที่ในการเก็บรักษาหรือรับฝากดังกล่าวคืน จึงขอให้ท่านเร่งรัดเจ้าหน้าที่ติดต่อขอรับทรัพย์สินดังกล่าวคืน เนื่องจากอาจทำให้เกิดความเสียหายแก่หน่วยงานของรัฐได้

จึงเรียนมาเพื่อโปรดพิจารณาดำเนินการโดยด่วนต่อไป

ขอแสดงความนับถือ

(นางนวลจันทร์ โพธิ์ช่วย)
ผู้อำนวยการกองนโยบายและยุทธศาสตร์
รักษาราชการแทนรองเลขาธิการฯ ปฏิบัติราชการแทน
เลขาธิการคณะกรรมการป้องกันและปราบปรามการฟอกเงิน

สำเนาถูกต้อง

(นายฮาฟิต ดอเลาะ)
นิติกร กองกฎหมาย
สำนักงานปลัดกระทรวงสาธารณสุข

กองบริหารจัดการทรัพย์สิน
โทร ๐ ๒๒๑๙ ๓๖๐๐ ต่อ ๒๐๓๔
โทรสาร ๐ ๒๒๑๙ ๓๖๒๗

ด่วนที่สุด

ที่ ปง ๐๐๑๐.๒/๙๑๑๗

สำนักงานป้องกันและปราบปรามการฟอกเงิน
๔๒๒ แขวงวังใหม่ เขตปทุมวัน กทม. ๑๐๓๓๐

๒๓ สิงหาคม ๒๕๖๑

เรื่อง ขอให้รับทรัพย์สินประเภทรถยนต์คืน รายคดีนางคนึง ขจรศรี

เรียน ปลัดกระทรวงสาธารณสุข

อ้างถึง ๑. หนังสือสำนักงานป้องกันและปราบปรามการฟอกเงิน ที่ ปง ๐๐๐๗.๒/๑๐๑ ลงวันที่ ๓ กุมภาพันธ์ ๒๕๕๗

๒. หนังสือจังหวัดเพชรบูรณ์ ที่ พช ๐๐๓๒.๐๐๙/๙๒๖๕ ลงวันที่ ๑๐ มิถุนายน ๒๕๕๗

๓. หนังสือสำนักงานป้องกันและปราบปรามการฟอกเงิน ที่ ปง ๐๐๑๐.๒/๔๐๙๖ ลงวันที่ ๓ ตุลาคม ๒๕๕๗

๔. หนังสือสำนักงานป้องกันและปราบปรามการฟอกเงิน ที่ ปง ๐๐๑๐.๒/๓๐๕ ลงวันที่ ๒๑ มกราคม ๒๕๕๘

๕. หนังสือสำนักงานป้องกันและปราบปรามการฟอกเงิน ที่ ปง ๐๐๑๐.๒/๔๑๓ ลงวันที่ ๒๒ มกราคม ๒๕๕๙

๖. หนังสือจังหวัดเพชรบูรณ์ ที่ พช ๐๐๓๒.๐๐๙/๙๕๖ ลงวันที่ ๑๗ มีนาคม ๒๕๕๙

๗. หนังสือสำนักงานปลัดกระทรวงสาธารณสุข ที่ สธ ๐๒๐๑.๐๔๔.๗/๓๘๕๖๕ ลงวันที่ ๑ ธันวาคม ๒๕๕๙

๘. หนังสือสำนักงานป้องกันและปราบปรามการฟอกเงิน ที่ ปง ๐๐๑๐.๒/๑ ลงวันที่ ๔ มกราคม ๒๕๖๐

๙. หนังสือสำนักงานป้องกันและปราบปรามการฟอกเงิน ที่ ปง ๐๐๑๐.๒/๓๔๑๙ ลงวันที่ ๑๗ กรกฎาคม ๒๕๖๐

๑๐. หนังสือสำนักงานป้องกันและปราบปรามการฟอกเงิน ด่วนที่สุด ที่ ปง ๐๐๑๐.๒/๑๐๒๓ ลงวันที่ ๕ มีนาคม ๒๕๖๑

สิ่งที่ส่งมาด้วย ๑. เอกสารที่เกี่ยวข้อง จำนวน ๑๐ ฉบับ

๒. ภาพถ่ายสภาพรถยนต์ จำนวน ๕ ฉบับ

ตามหนังสือที่อ้างถึง ๑ สำนักงานป้องกันและปราบปรามการฟอกเงิน (สำนักงาน ปปง.) แจ้งจังหวัดเพชรบูรณ์ให้ติดต่อขอรับคืนรถยนต์ จำนวน ๒ คัน รายคดีนางคนึง ขจรศรี และตามหนังสือที่อ้างถึง ๒ จังหวัดเพชรบูรณ์ขอให้สำนักงาน ปปง. เก็บรักษาทรัพย์สินดังกล่าวไว้ก่อน เนื่องจากอยู่ระหว่างหารือสำนักงานปลัดกระทรวงสาธารณสุขเกี่ยวกับแนวทางปฏิบัติ หลักเกณฑ์ การใช้มาตรการบังคับทางปกครอง ตามหนังสือที่อ้างถึง ๓-๕ สำนักงาน ปปง. ขอทราบผลคืบหน้าจากจังหวัดเพชรบูรณ์เกี่ยวกับการดำเนินการขอรับทรัพย์สินคืน เนื่องจากสถานที่เก็บรักษาทรัพย์สินของสำนักงาน ปปง. มีไม่เพียงพอรองรับทรัพย์สินที่ยึดไว้ตามกฎหมายว่าด้วยการป้องกันและปราบปรามการฟอกเงิน ตามหนังสือที่อ้างถึง ๖ จังหวัดเพชรบูรณ์แจ้งว่าได้รายงานเกี่ยวกับการดำเนินการในการขอรับทรัพย์สินดังกล่าวคืนต่อสำนักงานปลัดกระทรวงสาธารณสุขทราบและพิจารณาแล้ว ตามหนังสือที่อ้างถึง ๗ สำนักงานปลัดกระทรวงสาธารณสุขขอใช้พื้นที่สำนักงาน ปปง. เพื่อจัดเก็บทรัพย์สิน เนื่องจากยังมีปัญหาเกี่ยวกับพื้นที่ในการจัดเก็บรถยนต์ที่จะใช้ขายทอดตลาด เพราะเป็นพื้นที่เปิดโล่ง ไม่มีรั้วล้อมรอบ ซึ่งอาจทำให้เกิดความเสียหายได้ พื้นที่ของสำนักงานปลัดกระทรวงสาธารณสุขจึงไม่เหมาะสมแก่การจัดเก็บรถยนต์ทั้งสองคันดังกล่าว

สำเนาถูกต้อง
(นายฮาฟิต ดอเลาะ)
นิติกรชำนาญการพิเศษ
สำนักงานปลัดกระทรวงสาธารณสุข

/ประกอบกับ ...

ประกอบกับสำนักงานปลัดกระทรวงสาธารณสุขไม่มีระเบียบที่กำหนดถึงกระบวนการและขั้นตอนในการขายทอดตลาดทรัพย์สินจากการใช้มาตรการบังคับทางปกครองสำหรับความผิดทางละเมิดของเจ้าหน้าที่ ทั้งนี้ ได้ขอความร่วมมือไปยังกรมบังคับคดีเพื่อมอบหมายเจ้าหน้าที่มาเป็นที่ปรึกษาในกระบวนการขายทอดตลาดทรัพย์สินแล้ว จึงขอใช้พื้นที่ของสำนักงาน ปปง. เพื่อจัดเก็บรถยนต์ทั้งสองคันอีกสักระยะหนึ่ง และเมื่อสำนักงานปลัดกระทรวงสาธารณสุขดำเนินการแต่งตั้งคณะกรรมการขายทอดตลาดทรัพย์สินและกำหนดวันเวลาในการขายทอดตลาดเสร็จสิ้นแล้วจะได้แจ้งให้ทราบต่อไป ตามหนังสือที่อ้างถึง ๘-๑๐ สำนักงาน ปปง. แจ้งสำนักงานปลัดกระทรวงสาธารณสุขทราบกรณีสถานที่เก็บรักษาทรัพย์สินของสำนักงาน ปปง. มีไม่เพียงพอรองรับทรัพย์สินที่ยึดไว้ตามอำนาจหน้าที่ซึ่งมีจำนวนมาก ประกอบกับรถยนต์ดังกล่าวมิใช่ทรัพย์สินที่ยึดไว้ตามกฎหมายฟอกเงิน สำนักงาน ปปง. จึงไม่มีอำนาจหน้าที่ในการเก็บรักษาและไม่สามารถเก็บรักษาทรัพย์สินดังกล่าวได้ ปัจจุบันสำนักงาน ปปง. ได้เก็บรักษารถยนต์ทั้งสองคันไว้บริเวณภายนอกของอาคารเก็บรักษาทรัพย์สิน ซึ่งเป็นที่โล่งไม่มีหลังคาคลุม จึงขอให้เร่งรัดเจ้าหน้าที่ติดต่อขอรับทรัพย์สินดังกล่าวคืน รายละเอียดตามสิ่งที่ส่งมาด้วย ๑

บัดนี้ ระยะเวลาได้ล่วงเลยมานานมากแล้ว ท่านยังมิได้ดำเนินการเพื่อขอรับทรัพย์สินที่สำนักงาน ปปง. ไม่มีอำนาจหน้าที่ในการเก็บรักษาหรือรับฝากดังกล่าวคืน ปัจจุบันรถยนต์ทั้งสองคันมีสภาพเสื่อมโทรมมาก รายละเอียดตามสิ่งที่ส่งมาด้วย ๒ จึงขอให้ท่านเร่งรัดเจ้าหน้าที่ติดต่อขอรับทรัพย์สินดังกล่าวคืนโดยด่วน เนื่องจากอาจทำให้เกิดความเสียหายแก่หน่วยงานของท่านได้

จึงเรียนมาเพื่อโปรดพิจารณาดำเนินการโดยด่วนต่อไป

ขอแสดงความนับถือ

พลตำรวจตรี

(ปรีชา เจริญสหายานนท์)
รองเลขาธิการฯ รักษาราชการแทน
เลขาธิการคณะกรรมการป้องกันและปราบปรามการฟอกเงิน

กองบริหารจัดการทรัพย์สิน
โทร ๐ ๒๒๑๙ ๓๖๐๐ ต่อ ๒๐๓๔
โทรสาร ๐ ๒๒๑๙ ๓๖๒๗

สำเนาถูกต้อง

(นายฮาฟิต ดอเลาะ)
นิติกร กองกฎหมาย
สำนักงานปลัดกระทรวงสาธารณสุข

ทรัพย์สินรายคดีนางคนึง ขจรศรี

รถยนต์ยี่ห้อฮอนด้า ทะเบียน กข-1096 เพชรบูรณ์

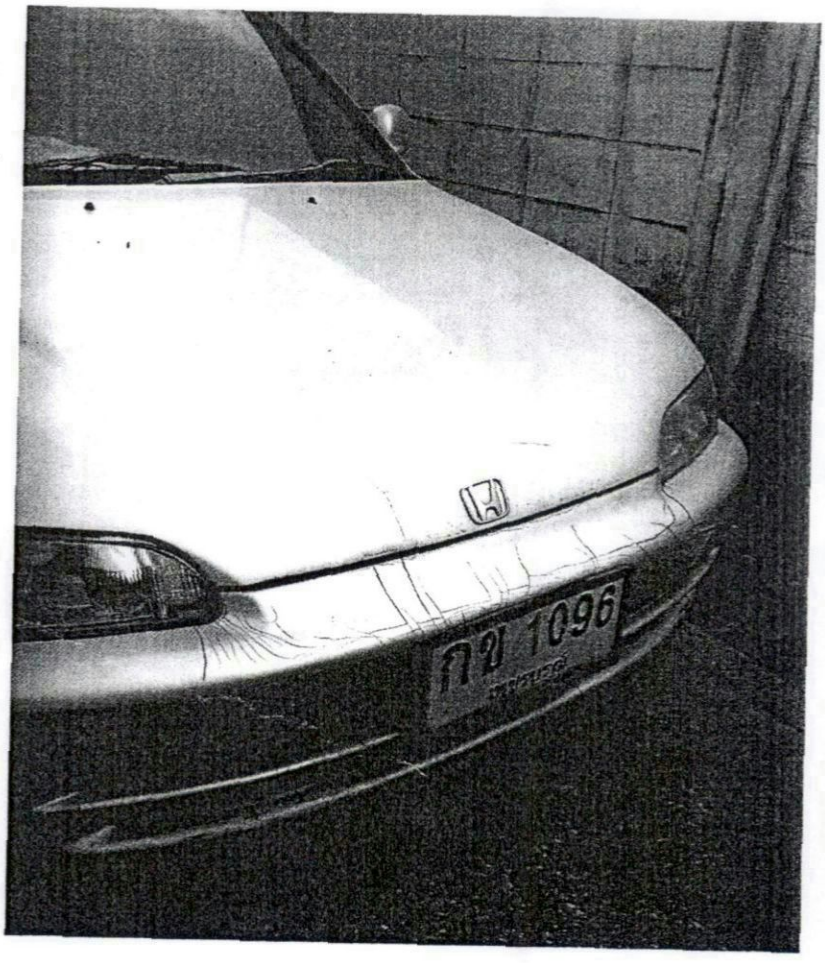

สำเนาถูกต้อง

ภาพถ่ายทรัพย์สิน เมื่อวันที่ 8 พฤศจิกายน 2561 สภาพทรัพย์สิน สีมีรอยแต่กลายา

(นายฮาฟิต ดอเลาะ)
นิติกร กองกฎหมาย
สำนักงานปลัดกระทรวงสาธารณสุข

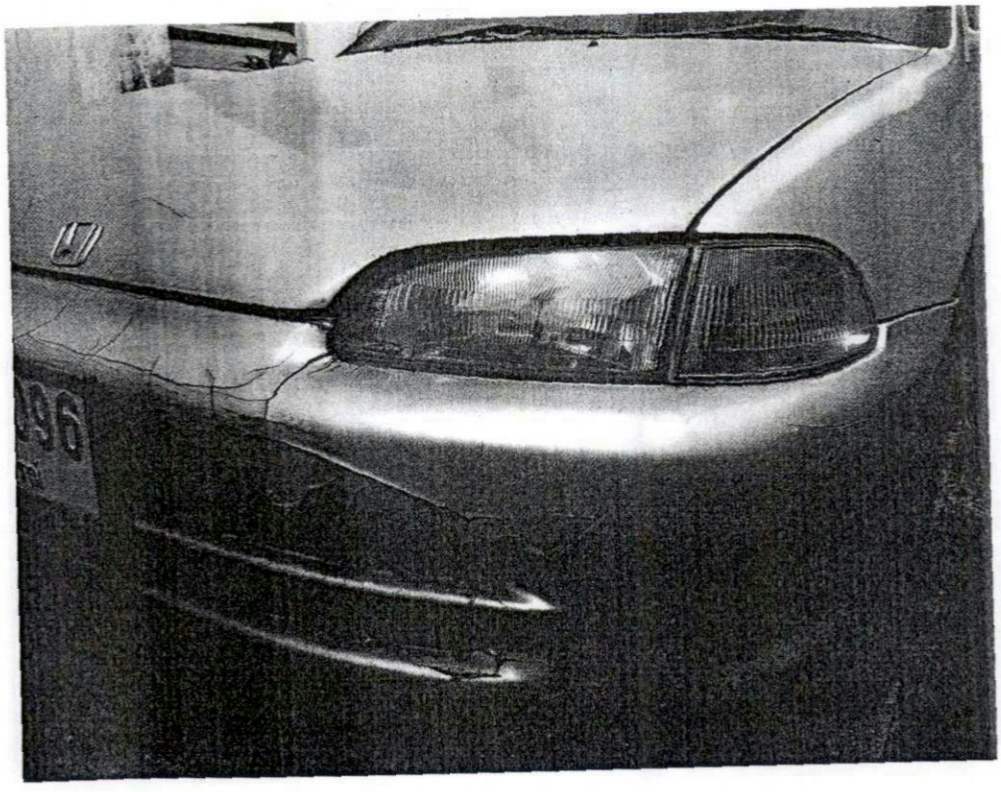

ภาพถ่ายทรัพย์สิน **เมื่อวันที่** 8 พฤศจิกายน 2561 สภาพทรัพย์สิน สีมีรอยแตกลายงา สีหลุดลอก

สำเนาถูกต้อง

(นายฮาฟิต ดอเลาะ)
นิติกร กองกฎหมาย
สำนักงานปลัดกระทรวงสาธารณสุข

ภาพถ่ายทรัพย์สิน เมื่อวันที่ 8 พฤศจิกายน 2561 ยางเสื่อมสภาพ

สำเนาถูกต้อง

(นายฮาฟิต ดอเลาะ)
นิติกร กองกฎหมาย
สำนักงานปลัดกระทรวงสาธารณสุข

ทรัพย์สินรายคดีนางคนึง ขจรศรี

รถยนต์ยี่ห้อฟอร์ด ทะเบียน กข-2967 เพชรบูรณ์

ภาพถ่ายทรัพย์สิน เมื่อวันที่ 8 พฤศจิกายน 2561

สำเนาถูกต้อง

(นายฮาฟิต ดอเลาะ)
นิติกร กองกฎหมาย
สำนักงานปลัดกระทรวงสาธารณสุข

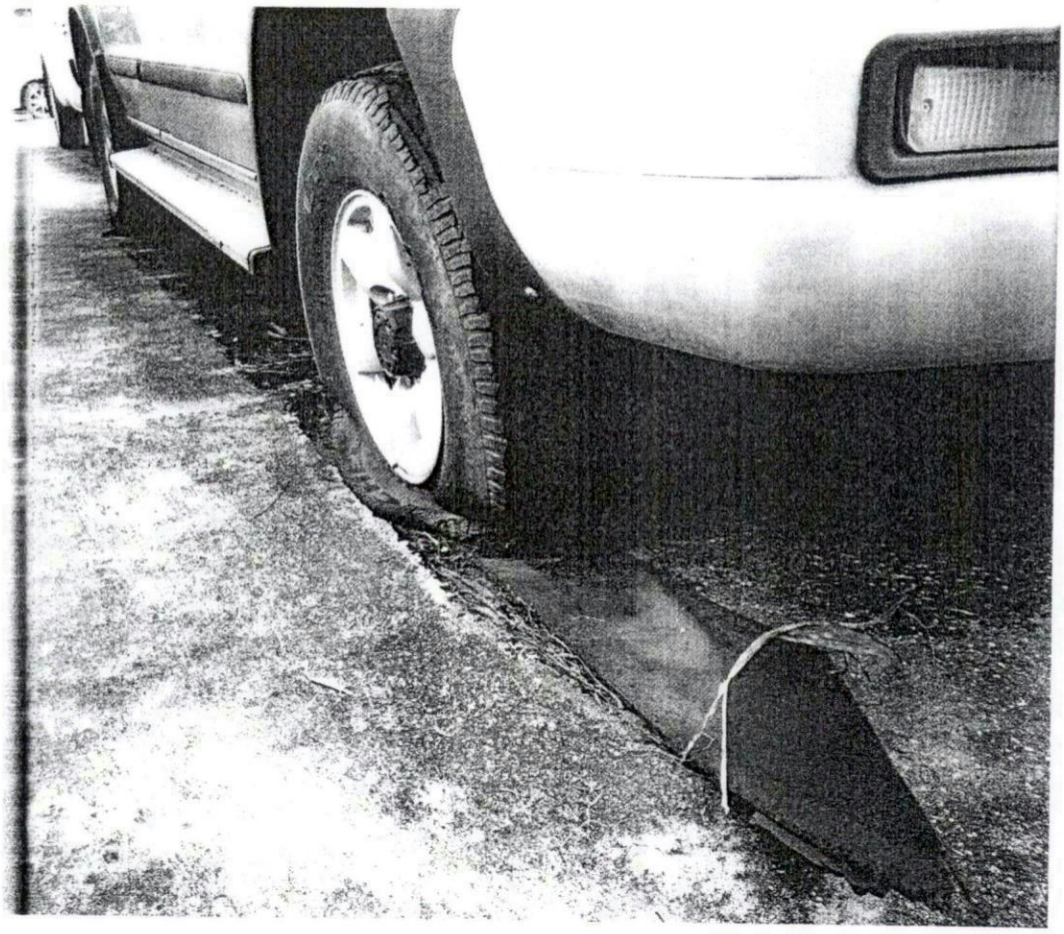

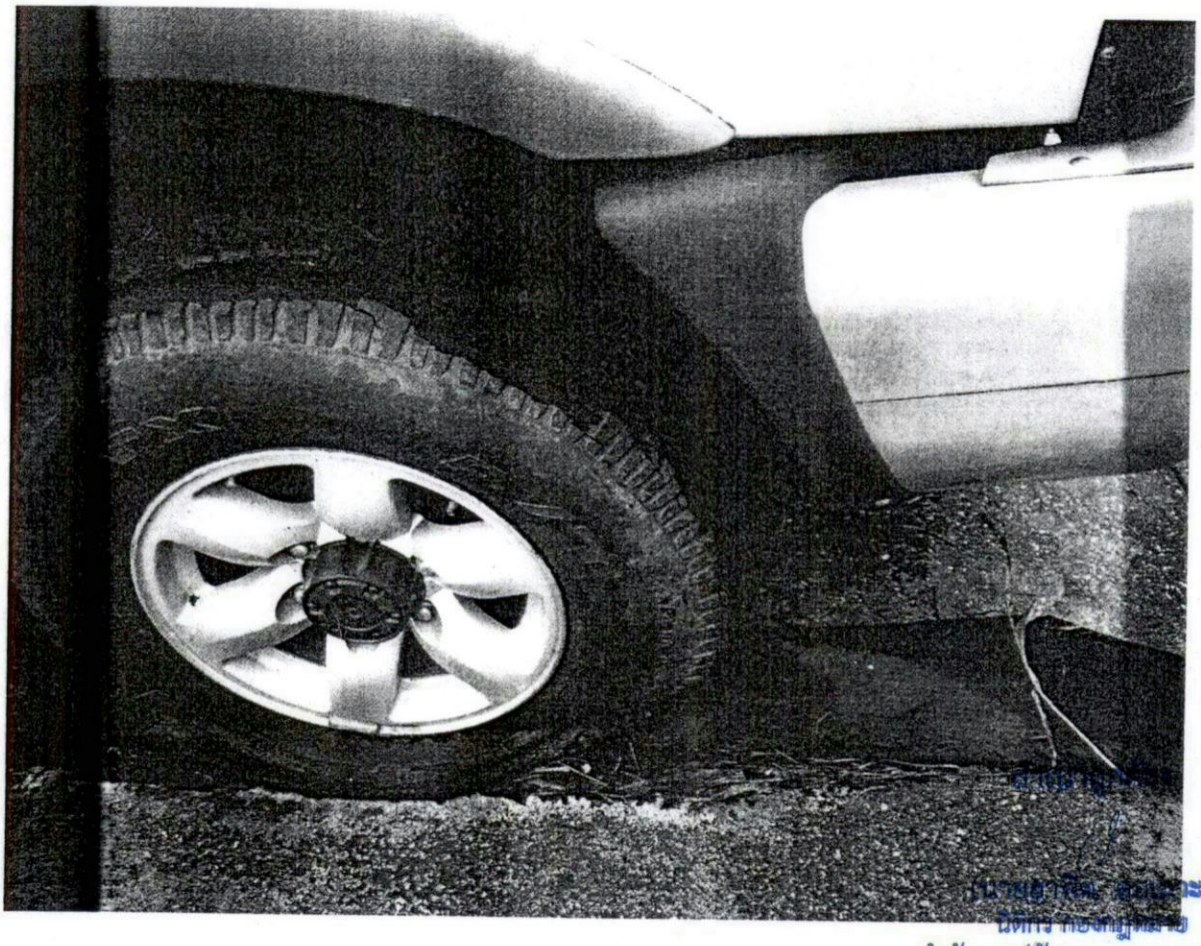

(นายสุวัฒน์ ลอยประยะ)
นิติกร กลุ่มกฎหมาย
สำนักงานปลัดกระทรวงสาธารณสุข

ภาพถ่ายทรัพย์สิน เมื่อวันที่ 8 พฤศจิกายน 2561 ยางเสื่อมสภาพ

กรมบังคับคดี
เลขที่รับ 2314
รับวันที่ ๗ ธ.ค. ๕๙
เวลา 16:30 นาฬิกา

สำนักงาน ปปง.
เลขที่ 24419
วันที่ - 6 ธ.ค. 2559
เวลา 14.10 น.

ที่ สธ ๐๒๐๑.๐๔๔.๗/ ๗๘๕๖๒

สำนักงานปลัดกระทรวงสาธารณสุข
ถนนติวานนท์ จังหวัดนนทบุรี ๑๑๐๐๐

- ๑ ธ.ค. ๒๕๕๙

ส่วนเก็บรักษาและจัดส่งทรัพย์สิน
เลขที่รับ 1278
รับวันที่ ๑ ๘ ธ.ค. ๒๕๕๙
เวลา 11.30 นาฬิกา

เรื่อง ขอความอนุเคราะห์ใช้พื้นที่สำนักงานป้องกันและปราบปรามการฟอกเงิน เพื่อจัดเก็บทรัพย์สิน

เรียน เลขาธิการคณะกรรมการป้องกันและปราบปรามการฟอกเงิน

สิ่งที่ส่งมาด้วย สำเนาหนังสือจังหวัดเพชรบูรณ์ ที่ พช ๐๐๓๒.๐๐๙/๖๓๗ ลงวันที่ ๒๓ กุมภาพันธ์ ๒๕๕๙

ด้วยสำนักงานปลัดกระทรวงสาธารณสุขได้รับแจ้งจากจังหวัดเพชรบูรณ์ว่า สำนักงานป้องกันและปราบปรามการฟอกเงิน มีความประสงค์ให้จังหวัดเพชรบูรณ์ หรือหน่วยงานที่เกี่ยวข้อง ติดต่อขอรับรถยนต์คันหมายเลขทะเบียน กข ๒๙๖๗ เพชรบูรณ์ และคันหมายเลขทะเบียน กข ๑๐๙๖ เพชรบูรณ์ ของนางคนึง ขจรศรี ซึ่งเป็นทรัพย์สินที่เกี่ยวกับการกระทำความผิด (ของกลางในคดีอาญา) คืนจากสำนักงานป้องกันและปราบปรามการฟอกเงิน โดยขอให้สำนักงานปลัดกระทรวงสาธารณสุขดำเนินการเกี่ยวกับทรัพย์สินดังกล่าวต่อไป ดังรายละเอียดปรากฏตามสิ่งที่ส่งมาด้วย

สำนักงานปลัดกระทรวงสาธารณสุขขอเรียนว่า เนื่องจากขณะนี้สำนักงานปลัดกระทรวงสาธารณสุขยังมีปัญหาเกี่ยวกับพื้นที่ในการจัดเก็บรถยนต์ที่จะใช้ขายทอดตลาด เพราะเป็นพื้นที่เปิดโล่ง ไม่มีรั้วล้อมรอบ ซึ่งอาจทำให้เกิดความเสียหายได้ พื้นที่ของสำนักงานปลัดกระทรวงสาธารณสุขจึงไม่เหมาะแก่การจัดเก็บรถยนต์ทั้งสองคันดังกล่าวข้างต้น ประกอบกับขณะนี้สำนักงานปลัดกระทรวงสาธารณสุข ไม่มีระเบียบที่กำหนดถึงกระบวนการและขั้นตอนในการขายทอดตลาดทรัพย์สินจากการใช้มาตรการบังคับทางปกครองสำหรับความรับผิดทางละเมิดของเจ้าหน้าที่ แต่ทั้งนี้ได้ขอความร่วมมือไปยังกรมบังคับคดีเพื่อมอบหมายเจ้าหน้าที่มาเป็นที่ปรึกษาในกระบวนการขายทอดตลาดทรัพย์สินแล้ว ในชั้นนี้สำนักงานปลัดกระทรวงสาธารณสุขจึงขอความอนุเคราะห์ใช้พื้นที่ของสำนักงานป้องกันและปราบปรามการฟอกเงิน เพื่อจัดเก็บรถยนต์ทั้งสองคันอีกสักระยะหนึ่ง และเมื่อสำนักงานปลัดกระทรวงสาธารณสุขดำเนินการแต่งตั้งคณะกรรมการขายทอดตลาดทรัพย์สิน และกำหนดวันเวลาในการขายทอดตลาดเสร็จสิ้นแล้วจะได้แจ้งให้ทราบต่อไป

จึงเรียนมาเพื่อโปรดพิจารณาให้ความอนุเคราะห์ต่อไปด้วย จะเป็นพระคุณ

ขอแสดงความนับถือ

(นายมรุต จิรเศรษฐสิริ)
ผู้ตรวจราชการกระทรวง
หัวหน้าผู้ตรวจราชการกระทรวง
ปฏิบัติราชการแทนปลัดกระทรวงสาธารณสุข

ส่วนผอ.บส.
เลขที่รับ 3620
รับวันที่ ๑ ๘ ธ.ค. ๒๕๕๙
เวลา 09:00 นาฬิกา

สำนักบริหารกลาง กลุ่มกฎหมาย
โทร. ๐ ๒๕๙๐ ๑๔๔๑
โทรสาร ๐ ๒๕๙๐ ๑๔๓๔
E-mail : legal@health.moph.go.th

(นางสาวปุณยวีร์ แสงสุวรรณ)
นักสืบสวนสอบสวนชำนาญการ

สำเนาถูกต้อง
ดำเนินการต่อไป
(นายฮาฟิต ดอเระ)
นิติกร กองกฎหมาย
สำนักงานปลัดกระทรวงสาธารณสุข

(นางสาวชมพูนุท ชางจักร์)
รกท. ผอ.บส.

กองบริหารจัดการทรัพย์สิน
เลขที่รับ 525
รับวันที่ 21 มี.ค. 59
เวลา 15.30 นาฬิกา

ส่วนเก็บรักษาและจำหน่ายทรัพย์สิน
เลขที่รับ 537
วันที่ 22 มี.ค. 59
เวลา 09.30 นาฬิกา

สำนักงาน ปปง.
เลขที่ 5613
วันที่ 21 มี.ค. 2559
เวลา 14:15 น.

ที่ พช ๐๐๓๒.๐๐๙/๓๕๖

ศาลากลางจังหวัดเพชรบูรณ์
ถ.สระบุรี – หล่มสัก พช ๖๗๐๐๐

ส่วนพจ.บร.
เลขที่รับ 0860
รับวันที่ ๒๑ มี.ค. ๒๕๕๙
เวลา 16:15 นาฬิกา

๑๗ มีนาคม ๒๕๕๙

เรื่อง การดำเนินการเกี่ยวกับทรัพย์สินนางคนึง ขจรศรี

เรียน เลขาธิการคณะกรรมการป้องกันและปราบปรามการฟอกเงิน

อ้างถึง หนังสือสำนักงานป้องกันและปราบปรามการฟอกเงิน ที่ ปง ๐๐๑๐.๒/๔๑๓ ลงวันที่ ๒๒ มกราคม ๒๕๕๙

สิ่งที่ส่งมาด้วย สำเนาหนังสือจังหวัดเพชรบูรณ์ ที่ พช ๐๐๓๒.๐๐๙/๖๓๗ ลงวันที่ ๒๓ กุมภาพันธ์ ๒๕๕๙ จำนวน ๑ ฉบับ

ตามหนังสือที่อ้างถึง สำนักงานป้องกันและปราบปรามการฟอกเงิน แจ้งให้จังหวัดเพชรบูรณ์ ดำเนินการเกี่ยวกับทรัพย์สินนางคนึง ขจรศรี ตำแหน่ง เจ้าพนักงานการเงินและบัญชี ๕ โรงพยาบาลเพชรบูรณ์ สำนักงานสาธารณสุขจังหวัดเพชรบูรณ์ ทุจริตต่อหน้าที่ราชการ โดยให้ติดต่อขอยื่นแบบคำขอรับทรัพย์สินที่ถูกยึดหรืออายัด คือรถยนต์ จำนวน ๒ คัน ซึ่งเป็นทรัพย์สินที่เกี่ยวกับการกระทำความผิด คืน นั้น

ในการนี้ จังหวัดเพชรบูรณ์ ได้รายงานเกี่ยวกับการดำเนินการในการขอรับทรัพย์สินดังกล่าวคืนต่อสำนักงานปลัดกระทรวงสาธารณสุข ทราบและขอให้พิจารณาดำเนินการต่อไปแล้ว ตามสิ่งที่ส่งมาด้วย

จึงเรียนมาเพื่อโปรดทราบ

ขอแสดงความนับถือ

(นางพรรณี มารอด)
นักวิเคราะห์นโยบายและแผนชำนาญการพิเศษ
รักษาการนักวิชาการสาธารณสุข (เชี่ยวชาญ) ด้านบริการทางวิชาการ
รักษาราชการแทนนายแพทย์สาธารณสุขจังหวัด
ปฏิบัติราชการแทนผู้ว่าราชการจังหวัดเพชรบูรณ์

สำนักงานสาธารณสุขจังหวัดฯ
กลุ่มงานนิติการ
โทร. ๐ ๕๖๗๒ ๑๕๔๖ ต่อ ๑๒๘
โทรสาร ๐ ๕๖๗๑ ๑๒๙๙

สำเนา กง.
ดำเนินการต่อไป

(นางสาวรงรอง คล้ายสุวรรณ์)
ผู้อำนวยการกองบริหารจัดการทรัพย์สิน

สำเนาถูกต้อง
๒๑ มี.ค. ๒๕๕๙
(นายฮาฟิต ดอเลาะ)
นิติกร กองกฎหมาย
สำนักงานปลัดกระทรวงสาธารณสุข

กองบริหารจัดการทรัพย์สิน
เลขที่ 0856
วันที่ ๑๙ มิ.ย. 2557
เวลา 11.10 นาฬิกา

สำนักงานปลัด
เลขที่ 9127
วันที่ ๕ มิ.ย. 2557
เวลา 14.40

ที่ พช ๐๐๓๒.๐๐๙/ ๑๒๖๕

ศาลากลางจังหวัดเพชรบูรณ์
ถนนสระบุรี-หล่มสัก พช ๖๗๐๐๐

เลขที่ 5010
วันที่ 3 มิ.ย. 2557
เวลา 16:00

๑๐ มิถุนายน ๒๕๕๗

เรื่อง ขอยึด อายัด และขอความอนุเคราะห์จัดเก็บรักษาทรัพย์สินของนางคนึง ขจรศรี

เรียน เลขาธิการคณะกรรมการป้องกันและปราบปรามการฟอกเงิน

อ้างถึง หนังสือสำนักงานป้องกันและปราบปรามการฟอกเงิน ที่ ปง ๐๐๐๗.๒/๑๐๑ ลงวันที่ ๓ กุมภาพันธ์ ๒๕๕๗

ตามหนังสือที่อ้างถึง สำนักงานป้องกันและปราบปรามการฟอกเงิน ได้มีหนังสือ แจ้งให้จังหวัดเพชรบูรณ์หรือผู้รับมอบอำนาจไปติดต่อขอรับทรัพย์สิน รถยนต์คันหมายเลขทะเบียน กข ๒๙๖๗ เพชรบูรณ์ และรถยนต์คันหมายเลขทะเบียน กข ๑๐๙๖ เพชรบูรณ์ ของนางคนึง ขจรศรี ต่อกองบริหารจัดการทรัพย์สิน ชั้น ๒ อาคารสำนักงานป้องกันและปราบปรามการฟอกเงิน นั้น

จังหวัดเพชรบูรณ์ ขอแจ้งว่า ขณะนี้อยู่ระหว่างการหารือแนวทางปฏิบัติ หลักเกณฑ์ การใช้มาตรการบังคับทางปกครอง กรณีหน่วยงานของรัฐเป็นผู้ออกคำสั่งเรียกให้เจ้าหน้าที่ของรัฐหรือบุคคลภายนอกชำระเงินและเมื่อถึงกำหนดชำระเงินแล้วไม่นำเงินมาชำระจะต้องใช้มาตรการทางปกครองในการยึด อายัดทรัพย์สินของเจ้าหน้าที่ของรัฐหรือบุคคลภายนอก นำออกขายทอดตลาด ต่อสำนักงานปลัดกระทรวงสาธารณสุข ซึ่งเป็นหน่วยงานต้นสังกัดของนางคนึง ขจรศรี

ในการนี้ อาศัยอำนาจตามข้อ ๑(๓) ของกฎกระทรวง ฉบับที่ ๙ (พ.ศ.๒๕๔๒) ออกตามความในพระราชบัญญัติวิธีปฏิบัติราชการทางปกครอง พ.ศ. ๒๕๓๙ จังหวัดเพชรบูรณ์ จึงขอยึดอายัด รถยนต์ทั้งสองคัน ดังกล่าว พร้อมขอความอนุเคราะห์ต่อสำนักงานป้องกันและปราบปรามการฟอกเงินในการจัดเก็บรักษาทรัพย์สินของนางคนึง ขจรศรี ทั้ง ๒ รายการดังกล่าวไว้ก่อน และเมื่อได้รับทราบผลการตอบข้อหารือแล้วจักติดต่อประสานขอรับทรัพย์สิน เพื่อดำเนินการขายทอดตลาด ต่อไป

จึงเรียนมาเพื่อโปรดพิจารณา และให้ความอนุเคราะห์ด้วย

สำนักงานปลัดกระทรวงสาธารณสุข
เลขที่รับ 0599
วันที่รับ 19 มิ.ย. 2557
เวลา 13.35 นาฬิกา

ขอแสดงความนับถือ

นายวิเชียร จันทรโณทัย
ผู้ว่าราชการจังหวัดเพชรบูรณ์

เรียน ผอ.กล.3
เห็นควรมอบ ร.ทนายฯ
รู้ต้องการ เจ้าของเรื่อง พิจารณา
ดำเนินการต่อไป
จึงเรียนมาเพื่อโปรดพิจารณา
สั่งการ
สำเนาถูกต้อง 18 มิ.ย. 57
(นายฮาฟิต ดอเลาะ)
นิติกร กองกฎหมาย
สำนักงานปลัดกระทรวงสาธารณสุข

สำเนาเรียน สำนักงานปลัดกระทรวงสาธารณสุข

๕๔๖ ต่อ ๑๒๘

๑๒๙๙

- ทราบ
- ดำเนินการต่อไป
- แจ้งเวียนทราบ

ปกง.

ให้แก่ทา.

(นายชาญชัย [illegible])
ผู้อำนวยการกองคดี ๓

ด่วนที่สุด

สำเนาคู่ฉบับ

ที่ สธ ๐๒๐๒.๑.๗/ ๖๗

สำนักงานปลัดกระทรวงสาธารณสุข
ถนนติวานนท์ จังหวัดนนทบุรี ๑๑๐๐๐

๑๐ มกราคม ๒๕๖๒

เรื่อง การขอรับรถยนต์ทรัพย์สินของนางคนึง ขจรศรี เพื่อใช้มาตรการบังคับทางปกครอง

เรียน เลขาธิการคณะกรรมการป้องกันและปราบปรามการฟอกเงิน

อ้างถึง หนังสือสำนักงานป้องกันและปราบปรามการฟอกเงิน ด่วนที่สุด ที่ ปง ๐๐๑๐.๒/๕๙๕๗ ลงวันที่ ๑๒ พฤศจิกายน ๒๕๖๑

ตามหนังสือที่อ้างถึง สำนักงานป้องกันและปราบปรามการฟอกเงิน ได้แจ้งให้สำนักงานปลัดกระทรวงสาธารณสุข ดำเนินการขอรับรถยนต์คันหมายเลขทะเบียน กข ๒๙๖๗ เพชรบูรณ์ และรถยนต์คันหมายเลขทะเบียน กข ๑๐๙๖ เพชรบูรณ์ คืนจากสำนักงานป้องกันและปราบปรามการฟอกเงิน เพื่อนำมาเก็บรักษาไว้ที่สำนักงานปลัดกระทรวงสาธารณสุข จากกรณีจังหวัดเพชรบูรณ์ได้ดำเนินการใช้มาตรการบังคับทางปกครอง ยึด อายัดทรัพย์สินของของนางคนึง ขจรศรี เนื่องจากการทุจริตต่อหน้าที่ราชการ ความละเอียดแจ้งแล้ว นั้น

สำนักงานปลัดกระทรวงสาธารณสุข ขอเรียนว่า ขณะนี้มีความประสงค์ที่จะขอรับรถยนต์คันหมายเลขทะเบียน กข ๒๙๖๗ เพชรบูรณ์ และรถยนต์คันหมายเลขทะเบียน กข ๑๐๙๖ เพชรบูรณ์ คืนจากสำนักงานป้องกันและปราบปรามการฟอกเงิน เพื่อนำมาพิจารณาดำเนินการขายทอดตลาดตามกฎหมาย ในชั้นนี้ จึงได้มอบอำนาจให้นายฉัตรพล พูลสวัสดิ์ นิติกร กองกฎหมาย สำนักงานปลัดกระทรวงสาธารณสุข เป็นผู้ประสานงานกับสำนักงานป้องกันและปราบปรามการฟอกเงิน เพื่อนำรถยนต์ทั้งสองคันดังกล่าวมาเก็บรักษาไว้ที่สำนักงานปลัดกระทรวงสาธารณสุข ภายในวันที่ ๓๑ มกราคม ๒๕๖๒ ต่อไป

จึงเรียนมาเพื่อโปรดพิจารณาดำเนินการต่อไปด้วย จะเป็นพระคุณ

ขอแสดงความนับถือ

(นายพิศิษฐ์ ศรีประเสริฐ)
รองปลัดกระทรวงสาธารณสุข
หัวหน้ากลุ่มภารกิจด้านสนับสนุนงานบริการสุขภาพ
ปฏิบัติราชการแทนปลัดกระทรวงสาธารณสุข

กองกฎหมาย
โทร. ๐ ๒๕๙๐ ๑๔๔๑
โทรสาร ๐ ๒๕๙๐ ๑๔๓๔
E-mail: legal@health.moph.go.th

สำเนาถูกต้อง
(นายปิยะวัฒน์ ศิลปรัศมี)
ผู้อำนวยการกองกฎหมาย

(นายฮาฟิต ดอเลาะ)
นิติกร กองกฎหมาย
สำนักงานปลัดกระทรวงสาธารณสุข

ผู้ร่าง ..... ๘ ม.ค. ๖๒
สิทธิพล ผพิมพ์ ..... /ม.ค./๖๒
ตรวจ ..... ผู้ตรวจ ..... ๘ ม.ค. ๖๒

นริศร ๖๒-AD หน้า ๓